

## 心理學系畢業生流向調查報告目錄

心理系畢業生流向調查摘要.....	1
一、    心理系調查對象.....	1
二、    心理系調查目的與方法.....	1
三、    心理系畢業生流向調查問卷題目內容與其調查結果摘要.....	2
心理系畢業生流向調查分析結果.....	10
心理系分析報告 第 1 部分 就業流向.....	11
一、    心理系就業流向分析.....	11
二、    心理系任職機構性質分析.....	13
三、    心理系服務部門分析.....	15
四、    心理系主要工作職業類別分析.....	18
五、    心理系擔任主管職務分析.....	22
六、    心理系主要工作行業類別分析.....	24
七、    心理系至學校畢業後，轉換公司分析.....	27
八、    心理系首次就業時間分析.....	31
九、    心理系薪資概況分析.....	32
十、    心理系工作地點分析.....	37
十一、   心理系未就業原因分析.....	41
十二、   心理系工作滿意度分析.....	43
心理系分析報告 第 2 部分 學習回饋.....	45
十三、   心理系畢業系(所)專業訓練課程對目前工作助益程度分析.....	45
十四、   心理系在學期間「學習經驗」對目前工作最有幫助之分析.....	47
十五、   心理系畢業後到現在的經驗，學校未來可幫助學弟妹強化的職場職能分析.....	50
十六、   心理系畢業後到現在的經驗，學校職場職能培養助益類別分析.....	53
十七、   心理系如有進修機會，最想在學校進修之學門分析.....	56
心理系分析報告 第 3 部分 就業條件.....	60
十八、   心理系自身具備的專業能力與工作要求相符程度分析.....	60
十九、   心理系專業證照需求分析.....	62
二十、   心理系工作內容與畢業系(所)專業訓練課程相符程度分析.....	64
二十一、  心理系為了工作或自我生涯發展從事進修或考試，提升自我專業能力分析.....	66
二十二、  心理系學校未來可強化的職場職能分析(專業知識除外).....	71
二十三、  心理系在校期間參與職涯活動或就業服務幫助之分析.....	74
心理系分析報告結語.....	77

## 公共事務學系畢業生流向調查報告目錄

公事系畢業生流向調查摘要.....	78
一、    調查對象.....	78
二、    公事系調查目的與方法.....	78
三、    公事系畢業生流向調查問卷題目內容與其調查結果摘要.....	79
公事系畢業生流向調查分析結果.....	87
公事系分析報告 第 1 部分 就業流向.....	88
一、    公事系就業流向分析.....	88
二、    公事系任職機構性質分析.....	90
三、    公事系服務部門分析.....	92
四、    公事系主要工作職業類別分析.....	95
五、    公事系擔任主管職務分析.....	99
六、    公事系主要工作行業類別分析.....	101
七、    公事系至學校畢業後，轉換公司分析.....	104
八、    公事系首次就業時間分析.....	108
九、    公事系薪資概況分析.....	109
十、    公事系工作地點分析.....	114
十一、    公事系未就業原因分析.....	118
十二、    公事系工作滿意度分析.....	120
公事系分析報告 第 2 部分 學習回饋.....	122
十三、    公事系畢業系(所)專業訓練課程對目前工作助益程度分析	122
十四、    公事系在學期間「學習經驗」對目前工作最有幫助之分析	124
十五、    公事系畢業後到現在的經驗，學校未來可幫助學弟妹強化的職場職能分析.....	127
十六、    公事系畢業後到現在的經驗，學校職場職能培養助益類別分析	130
十七、    公事系如有進修機會，最想在學校進修之學門分析.....	133
公事系分析報告 第 3 部分 就業條件.....	137
十八、    公事系自身具備的專業能力與工作要求相符程度分析....	137
十九、    公事系專業證照需求分析.....	139
二十、    公事系工作內容與畢業系(所)專業訓練課程相符程度分析	141
二十一、    公事系為了工作或自我生涯發展從事進修或考試，提升自我專業能力分析.....	143
二十二、    公事系學校未來可強化的職場職能分析(專業知識除外)	148
二十三、    公事系在校期間參與職涯活動或就業服務幫助之分析..	151
公事系分析報告結語.....	154

## 社會學暨社會工作學系畢業生流向調查報告目錄

社會系畢業生流向調查摘要.....	155
一、    社會系調查對象.....	155
二、    社會系調查目的與方法.....	155
三、    社會系畢業生流向調查問卷題目內容與其調查結果摘要.....	156
社會系畢業生流向調查分析結果.....	164
社會系分析報告 第1部分 就業流向.....	165
一、    社會系就業流向分析.....	165
二、    社會系任職機構性質分析.....	167
三、    社會系服務部門分析.....	169
四、    社會系主要工作職業類別分析.....	172
五、    社會系擔任主管職務分析.....	176
六、    社會系主要工作行業類別分析.....	178
七、    社會系至學校畢業後，轉換公司分析.....	181
八、    社會系首次就業時間分析.....	185
九、    社會系薪資概況分析.....	186
十、    社會系工作地點分析.....	191
十一、    社會系未就業原因分析.....	195
十二、    社會系工作滿意度分析.....	197
社會系分析報告 第2部分 學習回饋.....	199
十三、    社會系畢業系(所)專業訓練課程對目前工作助益程度分析	199
十四、    社會系在學期間「學習經驗」對目前工作最有幫助之分析	201
十五、    社會系畢業後到現在的經驗，學校未來可幫助學弟妹強化的職場職能分析.....	204
十六、    社會系畢業後到現在的經驗，學校職場職能培養助益類別分析	207
十七、    社會系如有進修機會，最想在學校進修之學門分析.....	210
社會系分析報告 第3部分 就業條件.....	214
十八、    社會系自身具備的專業能力與工作要求相符程度分析....	214
十九、    社會系專業證照需求分析.....	216
二十、    社會系工作內容與畢業系(所)專業訓練課程相符程度分析	218
二十一、    社會系為了工作或自我生涯發展從事進修或考試，提升自我專業能力分析.....	220
二十二、    社會系學校未來可強化的職場職能分析(專業知識除外)	225
二十三、    社會系在校期間參與職涯活動或就業服務幫助之分析..	228
社會系分析報告結語.....	231

## 心理學系畢業生流向調查報告圖目錄

圖 1	心理系就業流向與全校就業流向比例(%).....	12
圖 2	心理系任職機構與全校任職機構比例(%).....	14
圖 3	心理系畢業 5 年服務部門與全校服務部門比例(%).....	17
圖 4	心理系畢業 1、3 年與校友工作職業類別比例(%).....	21
圖 5	心理系畢業 5 年擔任主管比例與全校擔任主管比例(%).....	23
圖 6	心理系畢業 5 年校友及全校從事行業類別比例(%).....	26
圖 7	心理系畢業 3 年校友及全校轉換工作比例(%).....	28
圖 8	心理系畢業校友及全校薪資級距分布比例(%).....	35
圖 9	心理系畢業生與全校薪資中位數(\$).....	36
圖 10	心理系畢業校友及全校工作地點分布比例(%).....	40
圖 11	心理系畢業校友及全校未就業原因比例(%).....	42
圖 12	心理系與全校畢業 1、3 年校友工作滿意度比例(%).....	44
圖 13	心理系畢業 5 年校友畢業系(所)與全校專業訓練課程對目前 工作助益程度比例(%).....	46
圖 14	心理系整體校友與調查之整體校友在學期間「學習經驗」對 目前工作最有幫助比例.....	49
圖 15	心理系畢業校友與全校認為畢業後到現在的經驗，學校未來 可幫助學弟妹強化的職場職能比例(%).....	52
圖 16	心理系與全校畢業後到現在的經驗，學校職場職能培養助益 類別比例(%).....	55
圖 17	心理系與全校最想在學校進修之學門比例(%).....	59
圖 18	心理系畢業 1、3 年與本次調查畢業 1、3 年之全校專業證照 需求比例(%).....	63
圖 19	心理系畢業 1、3 年與全校畢業 1、3 年校友系所專業訓練與 工作相符比例(%).....	65
圖 20	心理系工作或自我生涯發展從事進修或考試，提升自我專業 能力(%).....	69
圖 21	心理系畢業 1、3 年校友與全校進修或考試類型(%).....	69
圖 22	心理系從事進修或考試後，對您薪資待遇、職務升遷或工作 滿意度的幫助幅度比例(%).....	70
圖 23	心理系畢業 3 年與全校學校未來可強化的職場職能(專業知識 除外)(%).....	73
圖 24	心理系畢業 1 年畢業生最常參與學校職涯活動或就業活動之 比例(%).....	76

## 公共事務學系圖目錄

圖 25	公事系就業流向與全校就業流向比例(%).....	89
圖 26	公事系任職機構與全校任職機構比例(%).....	91
圖 27	公事系畢業 5 年服務部門與全校服務部門比例(%).....	94
圖 28	公事系畢業 1、3 年與校友工作職業類別比例(%).....	98
圖 29	公事系畢業 5 年擔任主管比例與全校擔任主管比例(%).....	100
圖 30	公事系畢業 5 年校友及全校從事行業類別比例(%).....	103
圖 31	公事系畢業 3 年校友及全校轉換工作比例(%).....	105
圖 32	公事系畢業校友及全校薪資級距分布比例(%).....	112
圖 33	公事系畢業生與全校薪資中位數(\$).....	113
圖 34	公事系畢業校友及全校工作地點分布比例(%).....	117
圖 35	公事系畢業校友及全校未就業原因比例(%).....	119
圖 36	公事系與全校畢業 1、3 年校友工作滿意度比例(%).....	121
圖 37	公事系畢業 5 年校友畢業系(所)與全校專業訓練課程對目前 工作助益程度比例(%).....	123
圖 38	公事系整體校友與調查之整體校友在學期間「學習經驗」對 目前工作最有幫助比例.....	126
圖 39	公事系畢業校友與全校認為畢業後到現在的經驗，學校未來 可幫助學弟妹強化的職場職能比例(%).....	129
圖 40	公事系與全校畢業後到現在的經驗，學校職場職能培養助益 類別比例(%).....	132
圖 41	公事系與全校最想在學校進修之學門比例(%).....	136
圖 42	公事系畢業 1、3 年校友畢業系(所)與全校自身具備的專業能 力與工作要求相符程度比例(%).....	138
圖 43	公事系畢業 1、3 年與本次調查畢業 1、3 年之全校專業證照 需求比例(%).....	140
圖 44	公事系畢業 1、3 年與全校畢業 1、3 年校友系所專業訓練與 工作相符比例(%).....	142
圖 45	公事系工作或自我生涯發展從事進修或考試，提升自我專業 能力(%).....	146
圖 46	公事系畢業 1、3 年校友與全校進修或考試類型(%).....	146
圖 47	公事系從事進修或考試後，對您薪資待遇、職務升遷或工作 滿意度的幫助幅度比例(%).....	147
圖 48	公事系畢業 3 年與全校學校未來可強化的職場職能(專業知識 除外)(%).....	150
圖 49	公事系畢業 1 年畢業生最常參與學校職涯活動或就業活動之 比例(%).....	153



## 社會學暨社會工作學系圖目錄

圖 50	社會系就業流向與全校就業流向比例(%).....	166
圖 51	社會系任職機構與全校任職機構比例(%).....	168
圖 52	社會系畢業 5 年服務部門與全校服務部門比例(%).....	171
圖 53	社會系畢業 1、3 年與校友工作職業類別比例(%).....	175
圖 54	社會系畢業 5 年擔任主管比例與全校擔任主管比例(%).....	177
圖 55	社會系畢業 5 年校友及全校從事行業類別比例(%).....	180
圖 56	社會系畢業 3 年校友及全校轉換工作比例(%).....	182
圖 57	社會系畢業校友及全校薪資級距分布比例(%).....	189
圖 58	社會系畢業生與全校薪資中位數(\$).....	190
圖 59	社會系畢業校友及全校工作地點分布比例(%).....	194
圖 60	社會系畢業校友及全校未就業原因比例(%).....	196
圖 61	社會系與全校畢業 1、3 年校友工作滿意度比例(%).....	198
圖 62	社會系畢業 5 年校友畢業系(所)與全校專業訓練課程對目前 工作助益程度比例(%).....	200
圖 63	社會系整體校友與調查之整體校友在學期間「學習經驗」對 目前工作最有幫助比例.....	203
圖 64	社會系畢業校友與全校認為畢業後到現在的經驗，學校未來 可幫助學弟妹強化的職場職能比例(%).....	206
圖 65	社會系與全校畢業後到現在的經驗，學校職場職能培養助益 類別比例(%).....	209
圖 66	社會系畢業 1、3 年校友畢業系(所)與全校自身具備的專業能 力與工作要求相符程度比例(%).....	215
圖 67	社會系畢業 1、3 年與本次調查畢業 1、3 年之全校專業證照 需求比例(%).....	217
圖 68	社會系畢業 1、3 年與全校畢業 1、3 年校友系所專業訓練與 工作相符比例(%).....	219
圖 69	社會系工作或自我生涯發展從事進修或考試，提升自我專業 能力(%).....	223
圖 70	社會系畢業 1、3 年校友與全校進修或考試類型(%).....	223
圖 71	社會系從事進修或考試後，對您薪資待遇、職務升遷或工作 滿意度的幫助幅度比例(%).....	224
圖 72	社會系畢業 3 年與全校學校未來可強化的職場職能(專業知識 除外)(%).....	227
圖 73	社會系畢業 1 年畢業生最常參與學校職涯活動或就業活動之 比例(%).....	230

## 心理學系畢業生流向調查報告表目錄

表格 1	心理系各學制調查人數表。	1
表格 2	112 年度畢業生流向調查樣本回答調查統計表	10
表格 3	心理系畢業 1、3、5 年校友就業比例	11
表格 4	112 年度畢業 1、3、5 年校友就業比例(心理系)	11
表格 5	心理系畢業 1、3、5 年校友任職機構比例	13
表格 6	全校畢業 1、3、5 年校友任職機構比例(心理系)	13
表格 7	心理系畢業 5 年校友與全校服務部門任職比例	16
表格 8	心理系畢業 1、3 年校友工作職業類別比例	19
表格 9	全校畢業 1、3 年校友工作職業類別比例(心理系)	20
表格 10	心理系畢業 5 年校友擔任主管比例	22
表格 11	全校畢業 5 年校友擔任主管比例(心理系)	22
表格 12	心理系畢業 5 年校友及全校從事行業類別比例	25
表格 13	心理系畢業 3 年校友及全校轉換工作比例	28
表格 14	108 學年度心理系畢業校友與全校調查之轉換工作原因	30
表格 15	心理系畢業 1 年校友及全校首次就業時間比例	31
表格 16	心理系整體校友薪資比例	33
表格 17	本次調查之整體校友薪資比例()	34
表格 18	心理系整體校友就業地點比例	38
表格 19	本次調查之整體校友就業地點比例(心理系)	39
表格 20	心理系整體校友未就業原因比例	41
表格 21	本次調查之整體校友未就業原因比例(心理系)	41
表格 22	心理系與全校畢業 1、3 年校友工作滿意度比例	43
表格 23	心理系畢業 5 年校友畢業系(所)與全校專業訓練課程對目前工作助益程度比例	45
表格 24	心理系整體校友與調查之整體校友在學期間「學習經驗」對目前工作最有幫助比例	48
表格 25	心理系畢業校友與全校認為畢業後到現在的經驗，學校未來可幫助學弟妹強化的職場職能比例	51
表格 26	心理系與全校畢業後到現在的經驗，學校職場職能培養助益類別比例	54
表格 27	心理系與全校最想在學校進修之學門比例	57
表格 28	心理系與全校最想在學校進修之學門比例	58
表格 29	心理系 108、110 學年度整體校友自身具備的專業能力與工作要求相符程度比例	60
表格 30	全校 108、110 學年度整體校友自身具備的專業能力與工作要求相符程度比例(心理系)	60

表格 31 心理系畢業 1、3 年與本次調查畢業 1、3 年之全校專業證 照需求比例.....	62
表格 32 心理系畢業 1、3 年與全校畢業 1、3 年校友系所專業訓練 與工作相符比例.....	64
表格 33 心理系畢業 1、3 年校友與全校為了工作或自我生涯發展從 事進修或考試，提升自我專業能力.....	66
表格 34 心理系畢業 1、3 年校友與全校進修或考試類型.....	67
表格 35 心理系畢業 3 年校友與全校從事進修或考試後，對薪資待 遇、職務升遷或工作滿意度的幫助幅度比例.....	68
表格 36 心理系畢業 3 年與全校學校未來可強化的職場職能比例...	72
表格 37 心理系畢業 1 年畢業生最常參與學校職涯活動或就業活動 之比例.....	75



## 公共事務學系畢業生流向調查報告表目錄

表格 38	公事系各學制調查人數表。.....	78
表格 39	112 年度畢業生流向調查樣本回答調查統計表.....	87
表格 40	公事系畢業 1、3、5 年校友就業比例.....	88
表格 41	112 年度畢業 1、3、5 年校友就業比例(公事系).....	88
表格 42	公事系畢業 1、3、5 年校友任職機構比例.....	90
表格 43	全校畢業 1、3、5 年校友任職機構比例(公事系).....	90
表格 44	公事系畢業 5 年校友與全校服務部門任職比例.....	93
表格 45	公事系畢業 1、3 年校友工作職業類別比例.....	96
表格 46	全校畢業 1、3 年校友工作職業類別比例.....	97
表格 47	公事系畢業 5 年校友擔任主管比例.....	99
表格 48	全校畢業 5 年校友擔任主管比例(公事系).....	99
表格 49	公事系畢業 5 年校友及全校從事行業類別比例.....	102
表格 50	公事系畢業 3 年校友及全校轉換工作比例.....	105
表格 51	108 學年度公事系畢業校友與全校調查之轉換工作原因 ..	107
表格 52	公事系畢業 1 年校友及全校首次就業時間比例.....	108
表格 53	公事系整體校友薪資比例.....	110
表格 54	本次調查之整體校友薪資比例(公事系).....	111
表格 55	公事系整體校友就業地點比例.....	115
表格 56	本次調查之整體校友就業地點比例(公事系).....	116
表格 57	公事系整體校友未就業原因比例.....	118
表格 58	本次調查之整體校友未就業原因比例(公事系).....	118
表格 59	公事系與全校畢業 1、3 年校友工作滿意度比例.....	120
表格 60	公事系畢業 5 年校友畢業系(所)與全校專業訓練課程對目前工作助益程度比例.....	122
表格 61	公事系整體校友與調查之整體校友在學期間「學習經驗」對目前工作最有幫助比例.....	125
表格 62	公事系畢業校友與全校認為畢業後到現在的經驗，學校未來可幫助學弟妹強化的職場職能比例.....	128
表格 63	公事系與全校畢業後到現在的經驗，學校職場職能培養助益類別比例.....	131
表格 64	公事系與全校最想在學校進修之學門比例.....	134
表格 65	公事系與全校最想在學校進修之學門比例.....	135
表格 66	公事系 108、110 學年度整體校友自身具備的專業能力與工作要求相符程度比例.....	137
表格 67	全校 108、110 學年度整體校友自身具備的專業能力與工作要求相符程度比例(公事系).....	137

表格 68 公事系畢業 1、3 年與本次調查畢業 1、3 年之全校專業證 照需求比例.....	139
表格 69 公事系畢業 1、3 年與全校畢業 1、3 年校友系所專業訓練 與工作相符比例.....	141
表格 70 公事系畢業 1、3 年校友與全校為了工作或自我生涯發展從 事進修或考試，提升自我專業能力.....	143
表格 71 公事系畢業 1、3 年校友與全校進修或考試類型.....	144
表格 72 公事系畢業 3 年校友與全校從事進修或考試後，對薪資待 遇、職務升遷或工作滿意度的幫助幅度比例.....	145
表格 73 公事系畢業 3 年與全校學校未來可強化的職場職能比例..	149
表格 74 公事系畢業 1 年畢業生最常參與學校職涯活動或就業活動 之比例.....	152

## 社會學暨社會工作學系畢業生流向調查報告表目錄

表格 75	社會系各學制調查人數表。	155
表格 76	112 年度畢業生流向調查樣本回答調查統計表(社會系)	164
表格 77	社會系畢業 1、3、5 年校友就業比例	165
表格 78	112 年度畢業 1、3、5 年校友就業比例(社會系)	165
表格 79	社會系畢業 1、3、5 年校友任職機構比例	167
表格 80	全校畢業 1、3、5 年校友任職機構比例(社會系)	167
表格 81	社會系畢業 5 年校友與全校服務部門任職比例	170
表格 82	社會系畢業 1、3 年校友工作職業類別比例	173
表格 83	全校畢業 1、3 年校友工作職業類別比例(社會系)	174
表格 84	社會系畢業 5 年校友擔任主管比例	176
表格 85	全校畢業 5 年校友擔任主管比例(社會系)	176
表格 86	社會系畢業 5 年校友及全校從事行業類別比例	179
表格 87	社會系畢業 3 年校友及全校轉換工作比例	182
表格 88	108 學年度社會系畢業校友與全校調查之轉換工作原因	184
表格 89	社會系畢業 1 年校友及全校首次就業時間比例	185
表格 90	社會系整體校友薪資比例	187
表格 91	本次調查之整體校友薪資比例(社會系)	188
表格 92	社會系整體校友就業地點比例	192
表格 93	本次調查之整體校友就業地點比例	193
表格 94	社會系整體校友未就業原因比例	195
表格 95	本次調查之整體校友未就業原因比例(社會系)	195
表格 96	社會系與全校畢業 1、3 年校友工作滿意度比例	197
表格 97	社會系畢業 5 年校友畢業系(所)與全校專業訓練課程對目前工作助益程度比例	199
表格 98	社會系整體校友與調查之整體校友在學期間「學習經驗」對目前工作最有幫助比例	202
表格 99	社會系畢業校友與全校認為畢業後到現在的經驗，學校未來可幫助學弟妹強化的職場職能比例	205
表格 100	社會系與全校畢業後到現在的經驗，學校職場職能培養助益類別比例	208
表格 101	社會系與全校最想在學校進修之學門比例	211
表格 102	社會系與全校最想在學校進修之學門比例	212
表格 103	社會系 108、110 學年度整體校友自身具備的專業能力與工作要求相符程度比例	214
表格 104	全校 108、110 學年度整體校友自身具備的專業能力與工作要求相符程度比例	214

表格 105 社會系畢業 1、3 年與本次調查畢業 1、3 年之全校專業證 照需求比例.....	216
表格 106 社會系畢業 1、3 年與全校畢業 1、3 年校友系所專業訓練 與工作相符比例.....	218
表格 107 社會系畢業 1、3 年校友與全校為了工作或自我生涯發展 從事進修或考試，提升自我專業能力.....	220
表格 108 社會系畢業 1、3 年校友與全校進修或考試類型.....	221
表格 109 社會系畢業 3 年校友與全校從事進修或考試後，對薪資待 遇、職務升遷或工作滿意度的幫助幅度比例.....	222
表格 110 社會系畢業 3 年與全校學校未來可強化的職場職能比例.	226
表格 111 社會系畢業 1 年畢業生最常參與學校職涯活動或就業活動 之比例.....	229

# 心理系畢業生流向調查摘要

## 一、心理系調查對象

心理系本年度調查對象為 106、108、110 學年度，正式學籍本國畢業生，調查對象共 141 名，採網路問卷及電話調查之方式進行調查，調查時間規劃為 9 月底先行網路問卷填答，10 月期間進行電話問卷調查及問卷分析作業。

截至 112/10/31 止，成功調查 103 名，三年度總調查完成回收率為 73.04%，畢業滿 1 年、3 年及 5 年畢業生流向調查作業回收率分別為，畢業滿 5 年 60.00%、畢業滿 3 年 76.92%及畢業滿 1 年 84.62%。其各學制調查人數結果如下表。

學制	110 學年度畢業生			108 學年度畢業生			106 學年度畢業生		
	(畢業滿 1 年)		目標	(畢業滿 3 年)		目標	(畢業滿 5 年)		目標
	應填人數	實填人數	70%	應填人數	實填人數	65%	應填人數	實填人數	60%
碩士班	9	7	84.62%	9	8	76.92%	10	6	60.00%
學士班	30	26		43	32		40	24	

表格 1 心理系各學制調查人數表。

## 二、心理系調查目的與方法

本校關心畢業學子，為了解畢業生是否學以致用，將所學回饋社會，並聯絡各屆畢業生感情，建立佛光大家庭，貫徹三生教育的理想，特辦理畢業生流向調查，希望運用畢業生流向調查資料，深入了解畢業生的就業流向與趨勢變化，作為教育、人力、經濟、產業等相關決策與改革參考，落實畢業生長期追蹤及就業輔導機制，據以調整學校學系人才培育目標與策略。

### 三、 心理系畢業生流向調查問卷題目內容與其調查結果

#### 摘要

		106 學年度 (畢業滿 5 年)	108 學年度 (畢業滿 3 年)	110 學年度 (畢業滿 1 年)
1	問題	您目前的工作狀況為何(不包括留職停薪、育嬰假,請依主要薪水來源作答)?(本題選答 1、2、3 項者,第 7 題無須填答;另畢業生如同時為「全職工作者與部分工時者」,請以最主要工作狀況填報以下問項)	您目前的工作狀況為何(不包括留職停薪、育嬰假,請依主要薪水來源作答)?(本題選答 1、2、3 項者,第 7 題無須填答;另畢業生如同時為「全職工作者與部分工時者」,請以最主要工作狀況填報以下問項)	您目前的工作狀況為何(不包括留職停薪、育嬰假,請依主要薪水來源作答)?(本題選答 1、2、3 項者,第 7 題無須填答;另畢業生如同時為「全職工作者與部分工時者」,請以最主要工作狀況填報以下問項)
	統計結果	就業流向以「就業中」比例最高 86.67%,任職機構性質以「企業」比例最高 34.62%	就業流向以「就業中」比例最高 75.68%,任職機構性質以「企業」比例最高 44.44%	就業流向以「就業中」比例最高 63.64%任職機構性質以「企業」比例最高 57.14%



		106 學年度 (畢業滿 5 年)	108 學年度 (畢業滿 3 年)	110 學年度 (畢業滿 1 年)
2	問題	您目前服務的部門別(請畢業生填報最相似的工作服務部門)?	您現在工作職業類型(工作內容或屬性)為何?	您現在工作職業類型為何?
	統計結果	服務部門別以「教育訓練部門」、「其他部門」比例最高 23.08%	工作職業類型以「教育與訓練類」比例最高 30.00%	工作職業類型以「教育與訓練類」比例最高 28.57%
3	問題	您目前是否擔任主管?	您從學校畢業後至今,是否曾經轉換過公司?	您畢業後花了多少時間找到第 1 份工作?(若為創業者,請填答畢業後之創業時間;自由工作者,則以第 1 份穩定工作時間為主)
	統計結果	擔任主管比例為 3.85%,非主管比例為 96.15%。	有 83.33%的畢業生曾經轉換過公司,以轉換「約 1 份工作」比例最高 40.00%,主要原因以「薪資及福利較高」比例最高 36.36%	有 42.68%的畢業生在「畢業後一個月以內」找到工作。

		106 學年度 (畢業滿 5 年)	108 學年度 (畢業滿 3 年)	110 學年度 (畢業滿 1 年)
4	問題	您目前最主要的工作行業類別為？ (例如計程車司機請勾「運輸及倉儲業」，但在醫院開救護車者，請勾選「醫療保護及社會工作服務業」…等)	您現在工作平均每月收入為何？(請回答課稅前固定(經常)性收入，係指固定津貼交通費膳食費水電費按月發放之工作(生產績效業績)獎金及全勤獎金等)	您現在工作平均每月收入為何？(請回答課稅前固定(經常)性收入，係指固定津貼交通費膳食費水電費按月發放之工作(生產績效業績)獎金及全勤獎金等)
	統計結果	工作職業類型以「醫療保健及社會工作服務業」比例最高 34.62%	平均月收入以「34,001-37,000」比例最高，為 23.33%	平均月收入以「31,001-34,000」，比例最高 28.57%
5	問題	您現在工作平均每月收入為何？(請回答課稅前固定(經常)性收入，係指固定津貼交通費膳食費水電費按月發放之工作(生產績效業績)獎金及全勤獎金等)	請問您現在主要的工作所在地點為何？	請問您現在主要的工作所在地點為何？
	統計結果	平均月收入以「NT\$34,001-37,000」比例最高皆為 26.92%	工作地點以「新北市」比例最高 23.33%，其餘前二名依次為「台北市」及「宜蘭縣」，前三名占整體比例 56.67%。	工作地點以「宜蘭縣」比例最高 23.81%，第二名為「新北市」、「台北市」，前三名占整體比例 61.90%。

		106 學年度 (畢業滿 5 年)	108 學年度 (畢業滿 3 年)	110 學年度 (畢業滿 1 年)
6	問題	請問您現在主要的工作所在地點為何？	您目前未就業的原因為何？	您目前未就業的原因為何？
	統計結果	工作地點以「台北市」比例最高 26.92%，其餘前二名依次為宜蘭縣及新北市，前三名占整體比例 61.54%。	未就業原因為「進修中」比例為 70.00%。	未就業原因為「升學或進修中」比例皆為 66.67%。
7	問題	您目前未就業的原因為何？	您目前所具備的專業能力與工作所要求的相符程度為何？	您目前所具備的專業能力與工作所要求的相符程度為何？
	統計結果	未就業原因為進修中、準備考試、群找工作與其他，比例為 25.00%	有 83.33% 畢業生認為目前所具備的專業能力與工作所要求的相符程度相符。 (尚可至非常符合視為相符)	有 85.71% 畢業生認為目前所具備的專業能力與工作所要求的相符程度相符。 (尚可至非常符合視為相符)

		106 學年度 (畢業滿 5 年)	108 學年度 (畢業滿 3 年)	110 學年度 (畢業滿 1 年)
8	問題	您原先就讀系所或學位學程的專業訓練課程，對於您目前工作的幫助程度為何？	您目前的工作內容，是否需要具備專業證照？	您目前的工作內容，是否需要具備專業證照？
	統計結果	有 88.46%的畢業生認為畢業系所專業訓練課程對於目前工作內容有助益(普通至非常有幫助視為有幫助)	有 26.67%畢業生目前的工作內容需要專業證照。	有 14.29%畢業生目前的工作內容需要專業證照。
9	問題	您在學期間，以下哪種「學習經驗」對於現在工作最有幫助？(可複選，至多項)	您對目前工作的整體滿意度為何？	您對目前工作的整體滿意度為何？
	統計結果	在學期間對工作有幫助之學習經驗以「專業知識、知能傳授」比例最高 31.03%	有 93.33%的畢業生對於目前工作內容滿意。(普通至非常滿意視為滿意)	有 90.48%的畢業生對於目前工作內容滿意。(普通至非常滿意視為滿意)

		106 學年度 (畢業滿 5 年)	108 學年度 (畢業滿 3 年)	110 學年度 (畢業滿 1 年)
10	問題	根據您畢業到現在的經驗，學校最應該幫學弟妹加強以下哪些能力？(可複選，至多 3 項)	您目前的工作內容與原就讀系所學位學程之專業訓練課程，其符合程度為何？	您目前的工作內容與原就讀系所學位學程之專業訓練課程，其符合程度為何？
	統計結果	學校最應該幫學弟妹加強以下哪些能力：「溝通表達能力」比例最高 19.28%	有 60.00% 畢業生認為目前工作內容與原就讀系所學位學程之專業訓練課程的相符程度相符。(尚可至非常符合視為相符)	有 66.67% 畢業生認為目前工作內容與原就讀系所學位學程之專業訓練課程的相符程度相符。(尚可至非常符合視為相符)
11	問題	根據您畢業後到現在的經驗，您認為學校對您那些能力的培養最有幫助？(可複選，至多 3 項)	您在學期間以下哪些「學習經驗」對於現在工作有所幫助？(可複選，至多 3 項)	您在學期間以下哪些「學習經驗」對於現在工作有所幫助？(可複選，至多 3 項)
	統計結果	學校對您那些能力的培養最有幫助：「問題解決能力」比例最高 23.44%	在學期間對工作有幫助之學習經驗以「專業知識、知能傳授」比例最高 19.40%	在學期間對工作有幫助之學習經驗以「專業知識、知能傳授」比例最高 27.50%

		106 學年度 (畢業滿 5 年)	108 學年度 (畢業滿 3 年)	110 學年度 (畢業滿 1 年)
12	問題	如果您現在有進修機會的話，「最」想在學校進修的是哪一個學門？	您是否為了工作或自我生涯發展從事進修或考試，提升自我專業能力？ (本題選答「沒有」者，則第 13 題無須填答)	您是否為了工作或自我生涯發展從事進修或考試，提升自我專業能力？
	統計結果	「最」想在學校進修的是學門為「社會及行為科學學門」16.67%	有 63.33%校友於畢業後參加進修或考試提升自我能力，其中以「國內大專校院進修」比例最高，23.33%。	有 28.57%校友於畢業後參加進修或考試提升自我能力，其中以「國家考試」比例最高為 14.29%。
13	問題		您覺得從事進修或考試後，對您薪資待遇職務升遷或工作滿意度的幫助幅度為何？	您最常參與過學校哪些職涯活動或就業服務的幫助？ (可複選，至多 3 項)
	統計結果		畢業後進修校友覺得有幫助比例為 84.21%(普通至非常有幫助視為有幫助)	校友最常參與「校內工讀」，比例為 16.22%



		106 學年度 (畢業滿 5 年)	108 學年度 (畢業滿 3 年)	110 學年度 (畢業滿 1 年)
14	問題		您覺得學校，除了教授專業知識(主修科系的專業)外，應加強學生以下哪些能力才能做好工作?(可複選，至多 3 項)	
	統計結果		畢業校友認為學校應多加強：「溝通表達能力」比例最高 22.73%	

## 心理系畢業生流向調查分析結果

心理系畢業 1、3、5 年校友需調查共 141 名校友，今年度共訪問到 103 名校友，填答率分別為 84.62%、76.92%、60.00%。

因各畢業學年度人數較少，故各系所將進行畢業 1、3、5 年度之綜合分析，並與全校數據進行比較。

母體範圍	母體 (人)	完成 (人)	未完成 (人)	成功率 (%)
心理系 大學部	113	82	31	72.56%
心理系 研究所	28	21	7	75.00%
總和	141	103	38	73.04%

表格 2 112 年度畢業生流向調查樣本回答調查統計表

- 母體：112 年度心理系本國籍畢業生總數
- 完成：完成問卷調查人數
- 未完成：包含失聯、出國、服兵役、工作繁忙、不願意填答、不願意透漏個資及其他等。
- 成功率 = 完成人數/母體人數×100%

## 心理系分析報告 第 1 部分 就業流向

### 一、 心理系就業流向分析

本題項為就業流向分析，將以心理系整體、大學部及研究所各數據進行統計分析，分析結果如表格 3 所示，心理系整體畢業校友以「就業」比例最高(人數為 77 人，占 74.76%)，全校就業流向亦以「就業」比例最高(大學部就業比例為 88.26%；研究所就業比例為 88.54%)。

調查項目		就業	家管/ 料理家 務者	進修中	服役中 或等待 服役中	準備考 試	尋找工 作	其他	總和
心理系	人數	61	1	13	0	2	3	2	82
	百分比	74.39%	1.22%	15.85%	0.00%	2.44%	3.66%	2.44%	100%
大學部	人數	16	1	3	0	1	0	0	21
	百分比	76.19%	4.76%	14.29%	0.00%	4.76%	0.00%	0.00%	100%
心理系 總和	人數	77	2	16	0	3	3	2	103
	百分比	74.76%	1.94%	15.53%	0.00%	2.91%	2.91%	1.94%	100%

表格 3 心理系畢業 1、3、5 年校友就業比例

調查項目		就業	家管/ 料理家 務者	進修中	服役中 或等待 服役中	準備考 試	尋找工 作	其他	總和
全校	大學部(%)	86.26%	1.00%	7.74%	0.63%	0.96%	2.42%	1.00%	100%
	研究所(%)	88.54%	1.31%	3.54%	0.00%	0.46%	0.68%	5.46%	100%

表格 4 112 年度畢業 1、3、5 年校友就業比例(心理系)

心理系就業流向與全校就業流向比例(%)



圖 1 心理系就業流向與全校就業流向比例(%)

## 二、 心理系任職機構性質分析

本題項為任職機構性質分析，將以心理系整體、大學部及研究所各數據進行統計分析，分析結果如表格 5 所示，心理系整體畢業校友以「企業」比例最高(人數為 38 人，占 49.35%)；大學部以「企業」比例最高，占 55.74%，研究所則以「非營利機構」比例最高，占 31.25%。全校任職機構亦以「企業」比例最高(大學部就業比例為 68.01%；研究所則以「學校」比例為 39.57%)。

調查項目		企業	政府部門	學校	非營利機構	創業	自由工作者	總和
心理系	人數	34	5	12	8	1	1	61
	百分比	55.74%	8.20%	19.67%	13.11%	1.64%	1.64%	100%
大學部	人數	4	3	2	5	0	2	16
	百分比	25.00%	18.75%	12.50%	31.25%	0.00%	12.50%	100%
心理系 總和	人數	38	8	14	13	1	3	77
	百分比	49.35%	10.39%	18.18%	16.88%	1.30%	3.90%	100%

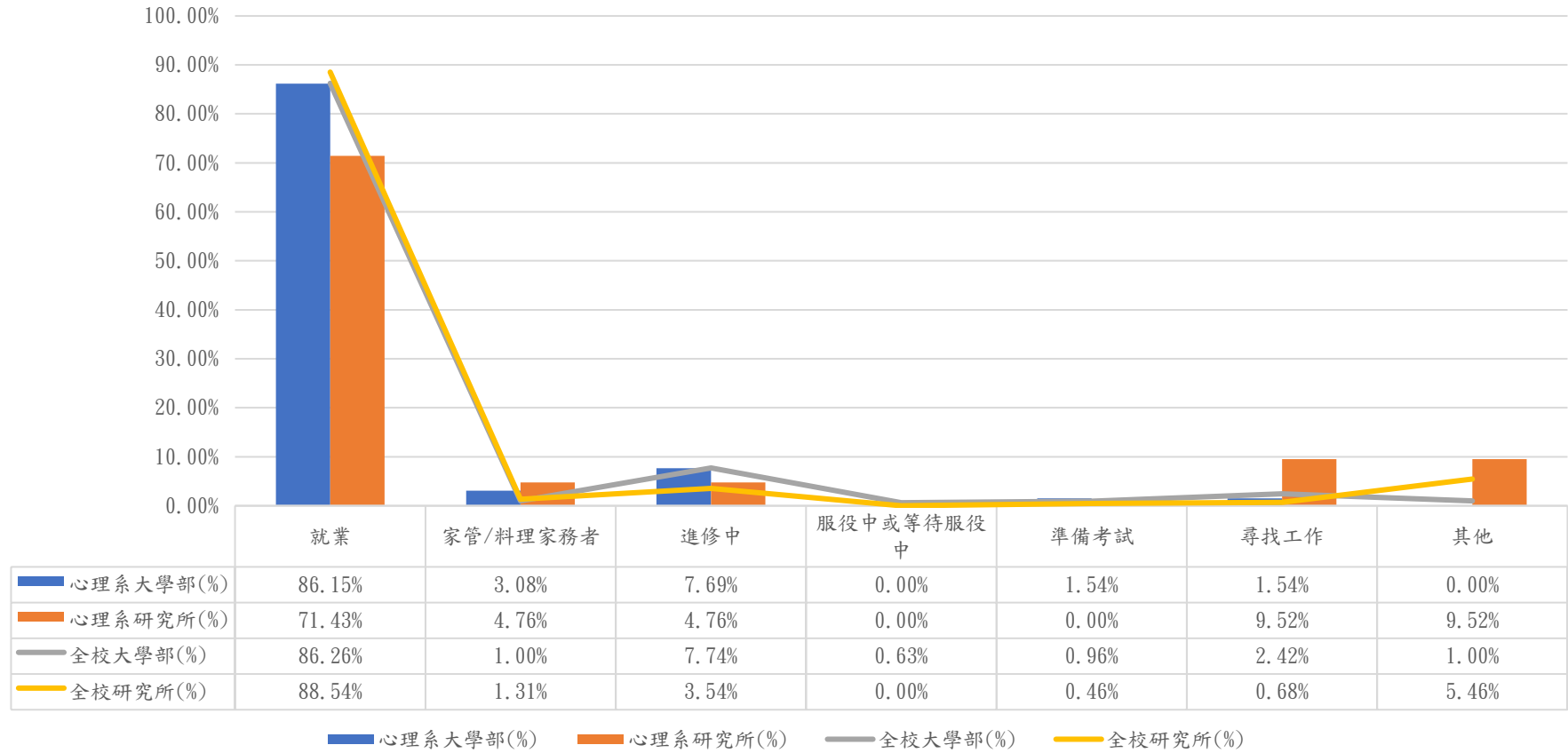
表格 5 心理系畢業 1、3、5 年校友任職機構比例

調查項目		企業	政府部門	學校	非營利機構	創業	自由工作者	總和
全校	大學部(%)	68.01%	7.49%	5.76%	9.51%	4.32%	4.90%	100%
	研究所(%)	20.86%	19.42%	39.57%	7.91%	6.47%	5.76%	100%

表格 6 全校畢業 1、3、5 年校友任職機構比例(心理系)

- 企業包括民營企業或國營企業…等。
- 政府部門(包括職業軍人)。
- 學校(包括公立及私立大學、高中、高職、國中小…。等)。
- 自由工作者(以接案維生或個人服務，例如：撰稿人、幫人排隊…等)。

心理系任職機構與全校任職機構比例(%)



圖 2 心理系任職機構與全校任職機構比例(%)



### 三、心理系服務部門分析

本題項以 106 學年度心理系畢業校友為對象，以整體、大學部及研究所為分析單位進行統計分析，分析結果如表格 7 所示，106 學年度心理系畢業校友服務部門以「教育訓練部門」、「其他部門」比例最高(人數為 6 人，占 23.08%)；大學部畢業校友服務部門以「行政部門」比例最高(人數為 5 人，占 25.00%)；研究所畢業校友服務部門以「教育訓練部門」、「其他部門」比例最高(人數為 2 人，占 33.33%)。

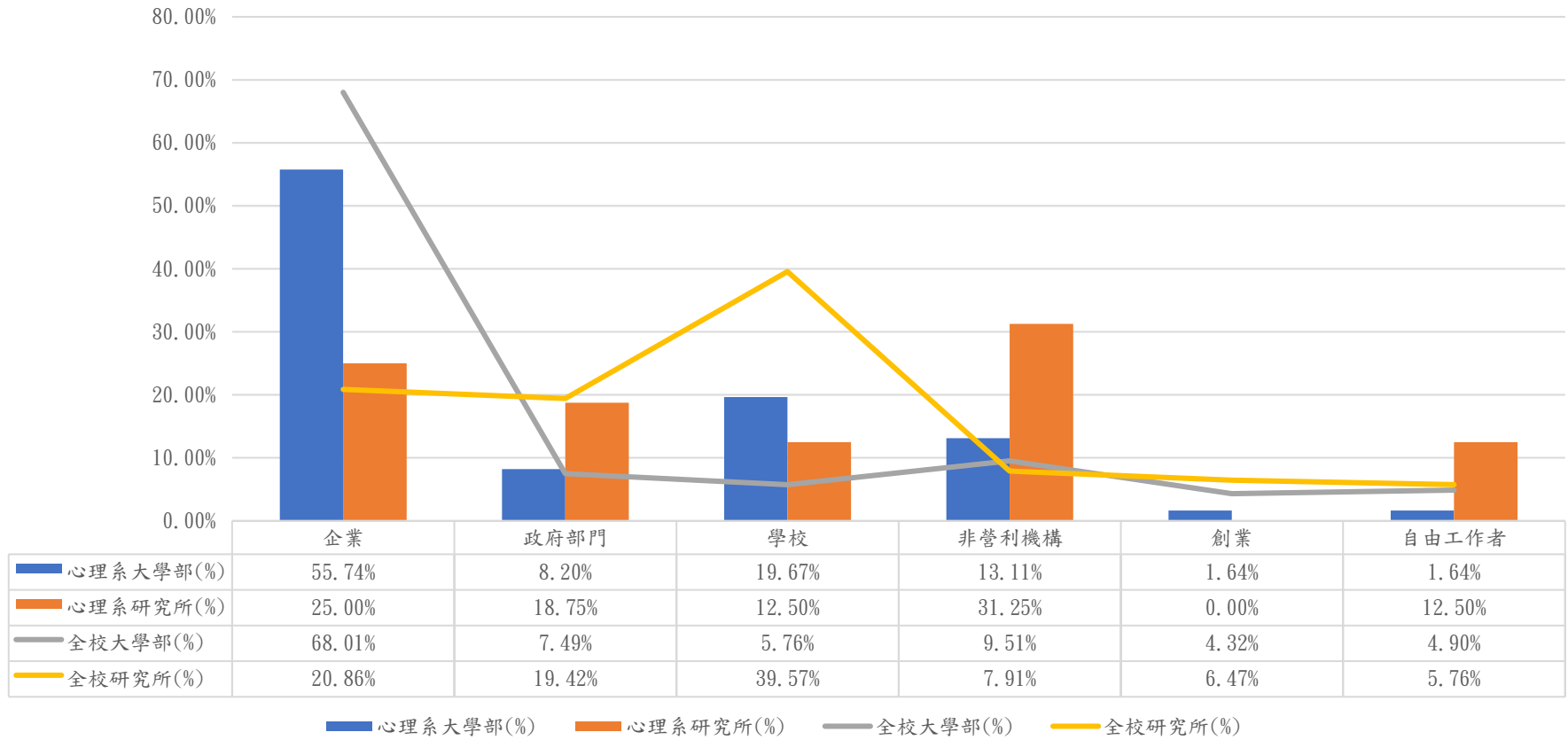
全校服務部門以「行政部門」比例最高，占 19.34%，大學部校友以「行政部門」比例最高，占 18.16%，研究所畢業校友則以「教育訓練部門」比例最高，占 37.41%。

調查項目		教育訓練部門	行政部門	業務部門	企劃/行銷部門	研發/開發部門	設計部門	人力資源/培訓部門	生產/製造部門	工程部門	營業(運)部門	品保部門
心理系 大學部	人數	4	5	1	0	0	0	0	0	0	2	0
	百分比	20.00%	25.00%	5.00%	0.00%	0.00%	0.00%	0.00%	0.00%	0.00%	10.00%	0.00%
全校大學部	百分比	6.92%	18.16%	12.97%	8.07%	2.02%	6.92%	2.59%	6.34%	2.59%	6.34%	1.15%
心理系 研究所	人數	2	0	1	0	0	0	0	0	0	0	0
	百分比	33.33%	0.00%	16.67%	0.00%	0.00%	0.00%	0.00%	0.00%	0.00%	0.00%	0.00%
全校研究所	百分比	37.41%	22.30%	5.76%	2.16%	2.16%	1.44%	1.44%	1.44%	2.16%	3.60%	0.00%
心理系 總和	人數	6	5	2	0	0	0	0	0	0	2	0
	百分比	23.08%	19.23%	7.69%	0.00%	0.00%	0.00%	0.00%	0.00%	0.00%	7.69%	0.00%
全校總和	百分比	15.64%	19.34%	10.91%	6.38%	2.06%	5.35%	2.26%	4.94%	2.47%	5.56%	0.82%

調查項目	物流部門	市場調查部門	公關部門	財務/會計部門	採購部門	統計部門	法務部門	資訊部門	客服部門	稽核部門	其他部門	總和
心理系	0	0	0	1	1	0	0	0	2	0	4	20
大學部	0.00%	0.00%	0.00%	5.00%	5.00%	0.00%	0.00%	0.00%	10.00%	0.00%	20.00%	100.00%
全校	2.31%	0.29%	2.59%	2.31%	1.44%	0.29%	1.15%	3.17%	7.78%	0.29%	4.32%	100%
心理系	0	0	0	0	0	0	0	0	1	0	2	6
研究所	0.00%	0.00%	0.00%	0.00%	0.00%	0.00%	0.00%	0.00%	16.67%	0.00%	33.33%	100.00%
全校	0.00%	0.00%	2.88%	5.76%	0.72%	0.00%	0.00%	0.00%	6.47%	0.00%	4.32%	100%
心理系	0	0	0	1	1	0	0	0	3	0	6	26
總和	0.00%	0.00%	0.00%	3.85%	3.85%	0.00%	0.00%	0.00%	11.54%	0.00%	23.08%	100.00%
全校	1.65%	0.21%	2.67%	3.29%	1.23%	0.21%	0.82%	2.26%	7.41%	0.21%	4.32%	100%

表格 7 心理系畢業 5 年校友與全校服務部門任職比例

因該題項僅調查畢業 5 年之校友，故整體人數較少。

心理系畢業5年服務部門與全校服務部門比例(%)



圖 3 心理系畢業 5 年服務部門與全校服務部門比例(%)

#### 四、心理系主要工作職業類別分析

本題項以 108、110 學年度心理系畢業校友為對象，以整體、大學部及研究所為分析單位進行統計分析，分析結果如表 8 所示，108、110 學年度心理系整體畢業校友工作職業類型以「教育與訓練類」比例最高(人數為 15 人，占 29.41%)；大學部畢業校友工作職業類型以「教育與訓練類」比例最高(人數為 14 人，占 34.15%)；研究所畢業校友工作職業類型以「醫療保健類」比例最高(人數為 5 人，占 50.00%)。

全校 108、110 學年度整體畢業校友工作職業類型以「教育與訓練類」比例最高(人數為 161 人，占 17.75%)；大學部畢業校友工作職業類型以「行銷與銷售類」比例最高(人數為 106 人，占 16.33%)；研究所畢業校友工作職業類型以「教育與訓練類」比例最高(人數為 93 人，占 36.05%)。

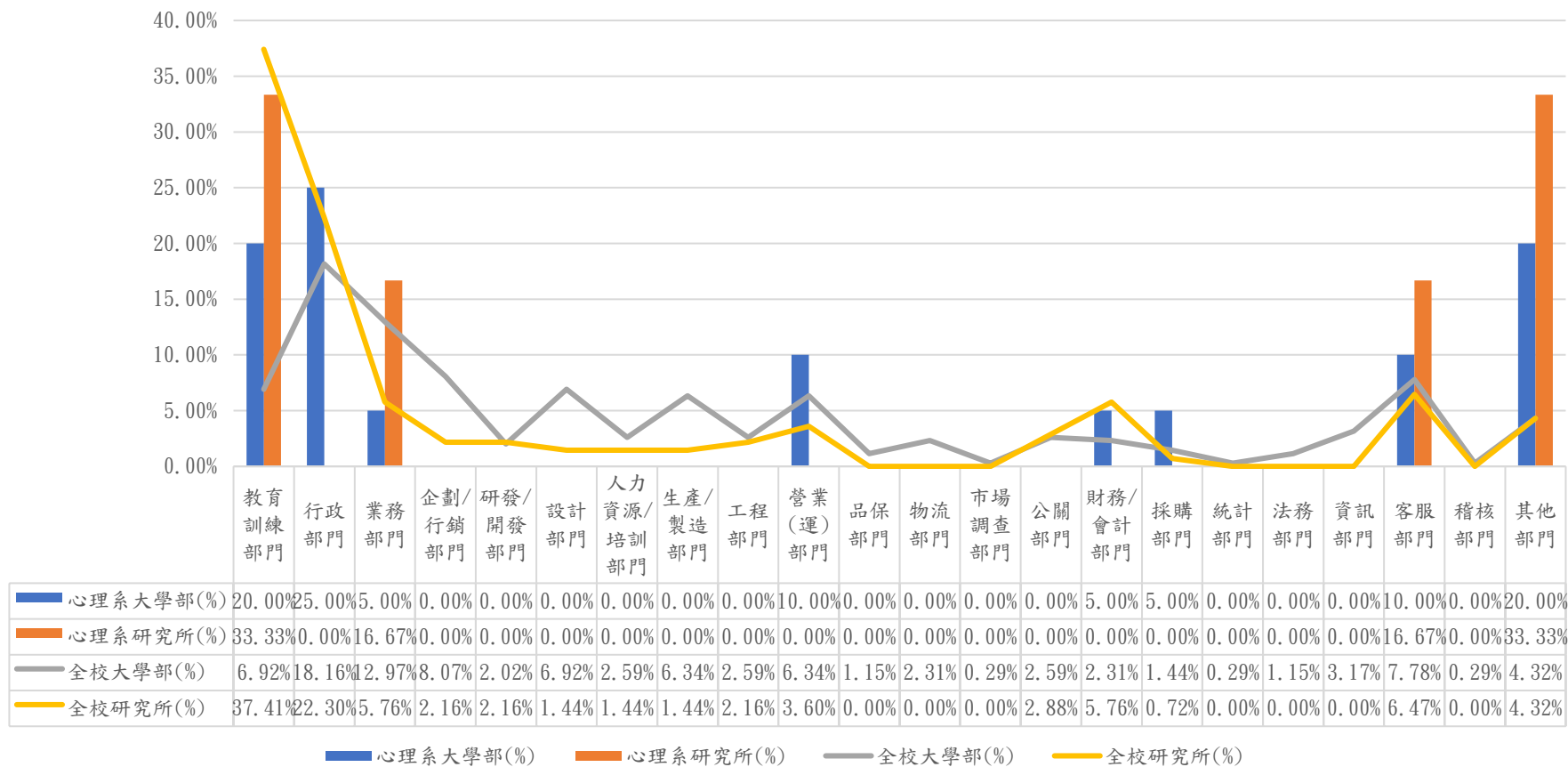
調查項目		建築營 造業	製造業	科學、 技術、 工程、 數學類	物流運 輸業	天然資 源、食 品與農 業類	醫療保 健類	藝文與 影音傳 播類	資訊科 技類	金融財 務業	企業經 營管理 類	行銷與 銷售類	政府公 共事務 類	教育與 訓練類	個人及 社會服 務類	休閒與 觀光旅 遊類	司法、 法律與 公共安 全類	總和
心理系	人數	1	2	0	0	3	0	1	2	1	2	7	4	14	3	1	0	41
大學部	百分比	2.44%	4.88%	0.00%	0.00%	7.32%	0.00%	2.44%	4.88%	2.44%	4.88%	17.07%	9.76%	34.15%	7.32%	2.44%	0.00%	100%
心理系	人數	0	0	1	0	0	5	0	0	0	1	0	0	1	2	0	0	10
研究所	百分比	0.00%	0.00%	10.00%	0.00%	0.00%	50.00%	0.00%	0.00%	0.00%	10.00%	0.00%	0.00%	10.00%	20.00%	0.00%	0.00%	100%
心理系	人數	1	2	1	0	3	5	1	2	1	3	7	4	15	5	1	0	51
總和	百分比	1.96%	3.92%	1.96%	0.00%	5.88%	9.80%	1.96%	3.92%	1.96%	5.88%	13.73%	7.84%	29.41%	9.80%	1.96%	0.00%	100%

表格 8 心理系畢業 1、3 年校友工作職業類別比例

調查項目		建築營 造業	製造業	科學、 技術、 工程、 數學類	物流運 輸業	天然資 源、食 品與農 業類	醫療保 健類	藝文與 影音傳 播類	資訊科 技類	金融財 務業	企業經 營管理 類	行銷與 銷售類	政府公 共事務 類	教育與 訓練類	個人及 社會服 務類	休閒與 觀光旅 遊類	司法、 法律與 公共安 全類	總和
全校 大學部	人數	17	34	16	18	23	29	63	29	42	26	106	38	68	40	96	4	649
	百分比	2.62%	5.24%	2.47%	2.77%	3.54%	4.47%	9.71%	4.47%	6.47%	4.01%	16.33%	5.86%	10.48%	6.16%	14.79%	0.62%	100%
全校 研究所	人數	2	10	3	5	5	28	8	4	24	7	10	34	93	17	5	3	258
	百分比	0.78%	3.88%	1.16%	1.94%	1.94%	10.85%	3.10%	1.55%	9.30%	2.71%	3.88%	13.18%	36.05%	6.59%	1.94%	1.16%	100%
全校 總和	人數	19	44	19	23	28	57	71	33	66	33	116	72	161	57	101	7	907
	百分比	2.09%	4.85%	2.09%	2.54%	3.09%	6.28%	7.83%	3.64%	7.28%	3.64%	12.79%	7.94%	17.75%	6.28%	11.14%	0.77%	100%

表格 9 全校畢業 1、3 年校友工作職業類別比例(心理系)



心理系畢業1、3年與校友工作職業類別比例(%)



圖 4 心理系畢業 1、3 年與校友工作職業類別比例(%)

## 五、 心理系擔任主管職務分析

本題項以 106 學年度心理系畢業校友為對象，以整體、大學部及研究所為分析單位進行統計分析，分析結果如表 10 所示，**106 學年度心理系畢業校友擔任主管職務人數為 1 人，占 3.85%**；大學部畢業學生擔任主管職務為 1 人，占 5.00%；研究所畢業學生擔任主管職務為 0 人。

全校擔任主管職務人數為 22.43%；大學部畢業學生擔任主管職務為 18.44%；研究所畢業學生擔任主管職務占 32.37%。

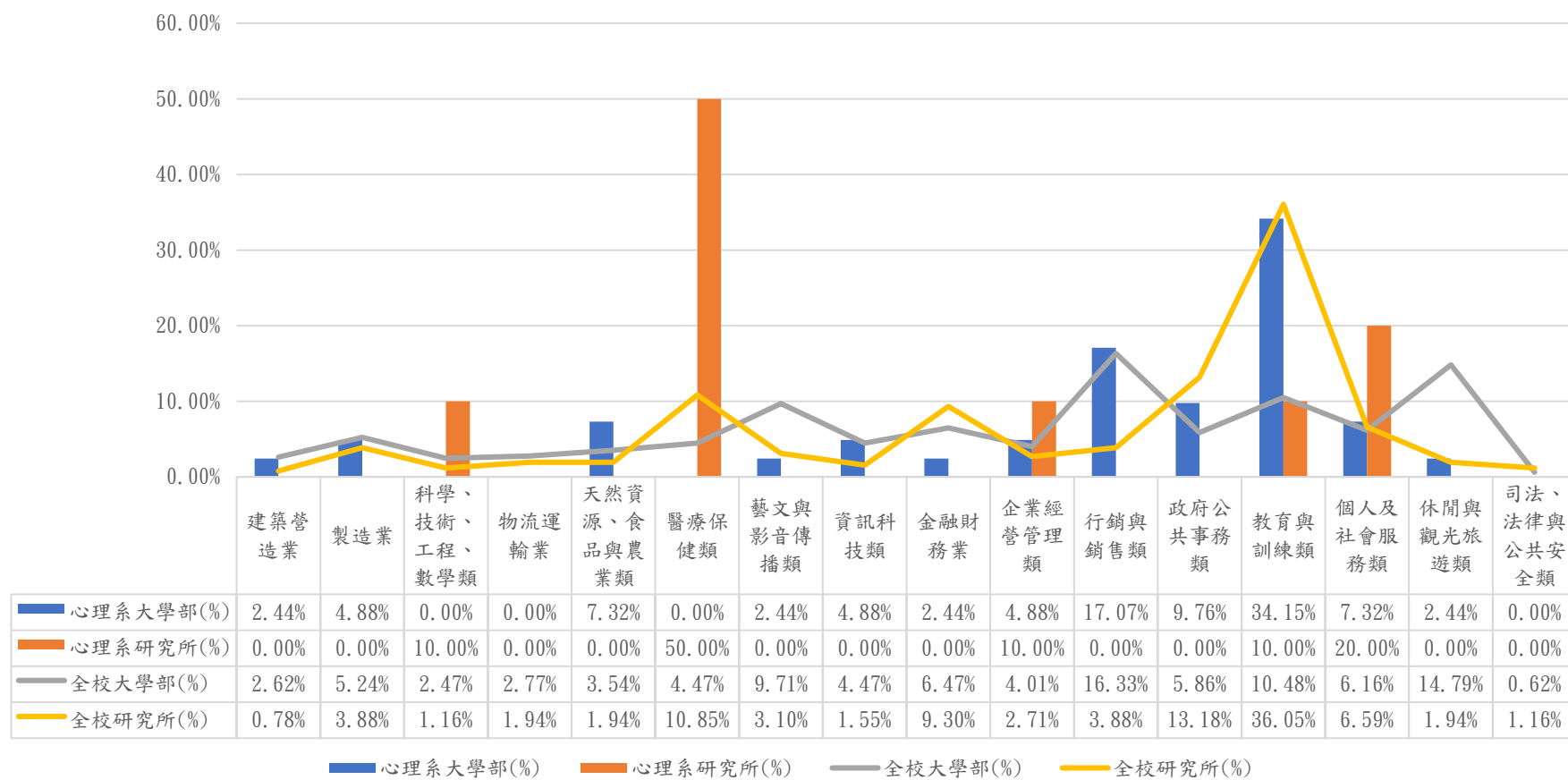
調查項目		擔任主管	未擔任主管	總和
心理系	人數	1	19	20
	百分比	5.00%	95.00%	100.00%
大學部	人數	0	6	6
	百分比	0.00%	100.00%	100.00%
心理系 總和	人數	1	25	26
	百分比	3.85%	96.15%	100.00%

表格 10 心理系畢業 5 年校友擔任主管比例

調查項目		擔任主管	未擔任主管	總和
全校大學部(%)	百分比	10.53%	89.47%	100%
全校研究所(%)	百分比	14.29%	85.71%	100%

表格 11 全校畢業 5 年校友擔任主管比例(心理系)

因該題項僅調查畢業 5 年之校友，故整體人數較少。



圖 5 心理系畢業 5 年擔任主管比例與全校擔任主管比例(%)

## 六、 心理系主要工作行業類別分析

本題項以 106 學年度心理系畢業校友為對象，以整體、大學部及研究所為分析單位進行統計分析，分析結果如表 12 所示，106 學年度整體心理系畢業校友工作類型以「醫療保健及社會工作服務業」比例最高(人數為 9 人，占 34.62%)；大學部畢業校友工作類型以「醫療保健及社會工作服務業」比例最高(人數為 6 人，占 30.00%)；研究所畢業校友工作類型以「醫療保健及社會工作服務業」比例最高(人數為 3 人，占 50.00%)。

全校整體畢業校友工作類型以「教育業」比例占 17.90%；大學部畢業校友工作類型以「製造業」比例最高為 10.37%；研究所畢業校友工作類型以「教育業」比例最高占 42.45%。

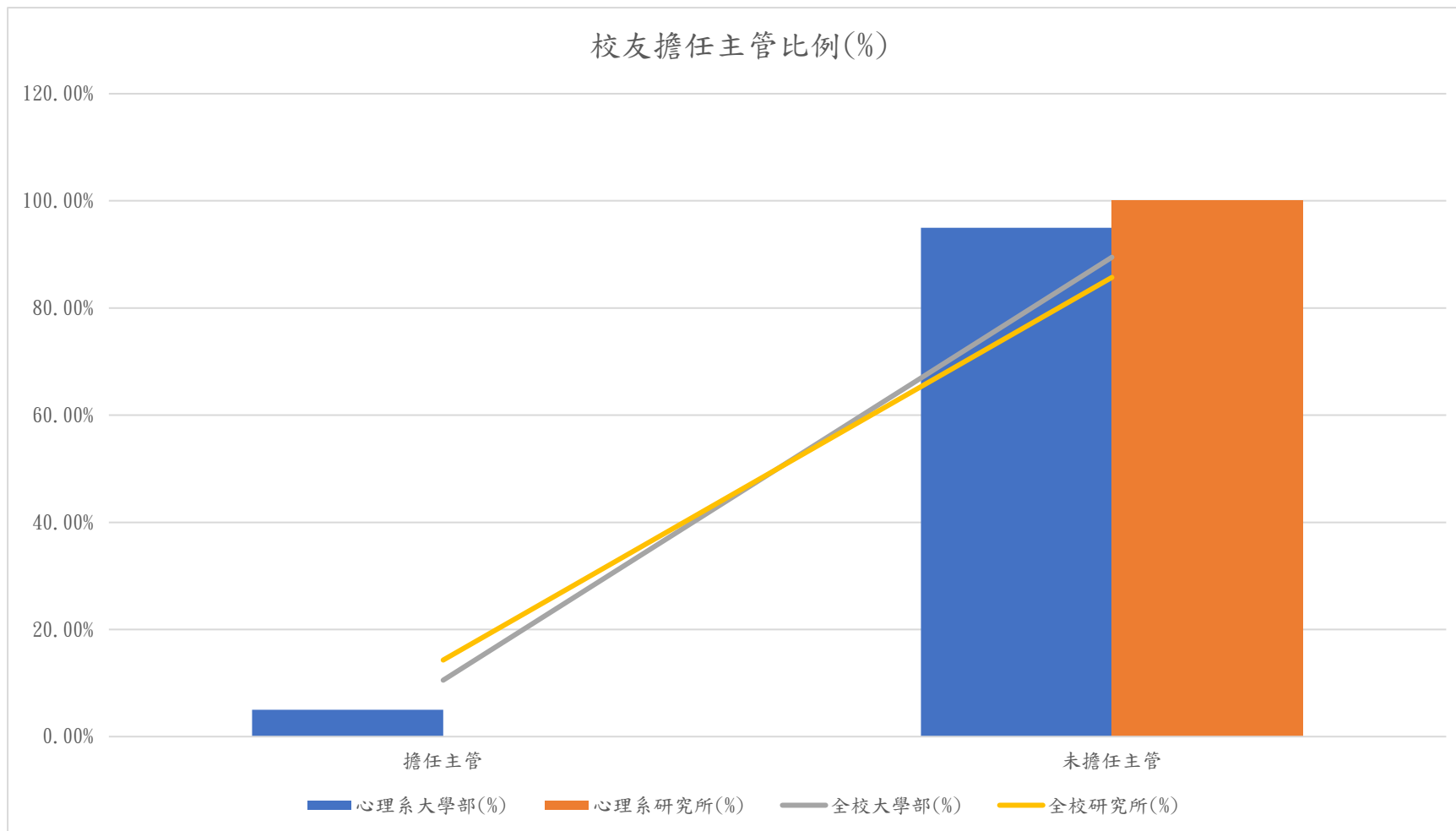
調查項目		農、林、漁、牧業(A)	礦業及土石採取業(B)	製造業(C)	電力及燃氣供應業(D)	用水供應及污染整治業(E)	營建工程業(F)	批發及零售業(G)	運輸及倉儲業(H)	住宿及餐飲業(I)	出版、影音製作、傳播及資訊服務業(J)	金融及保險業(K)	不動產業(L)	專業、科學及技術服務業(M)	支援服務業(N)	公共行政及國防、強制性社會安全(O)	教育業(P)	醫療保健及社會工作服務業(Q)	藝術、娛樂及休閒服務業(R)	其他服務業(S)
心理系	人數	0	0	0	0	0	0	0	2	1	0	0	0	1	1	2	5	6	1	1
大學部	百分比	0.00%	0.00%	0.00%	0.00%	0.00%	0.00%	0.00%	10.00%	5.00%	0.00%	0.00%	0.00%	5.00%	5.00%	10.00%	25.00%	30.00%	5.00%	5.00%
全校百分比		2.02%	0%	10.37%	0.29%	0.29%	3.46%	7.49%	4.03%	8.36%	7.49%	4.32%	2.88%	9.80%	4.61%	8.93%	8.07%	6.92%	4.61%	6.05%
心理系	人數	0	0	0	0	0	0	0	0	0	0	0	0	0	0	0	2	3	0	1
研究所	百分比	0.00%	0.00%	0.00%	0.00%	0.00%	0.00%	0.00%	0.00%	0.00%	0.00%	0.00%	0.00%	0.00%	0.00%	0.00%	33.33%	50.00%	0.00%	16.67%
全校百分比		0.72%	0.00%	2.88%	0.00%	0.00%	1.44%	4.32%	0.00%	2.16%	2.88%	3.60%	0.00%	6.47%	4.32%	14.39%	42.45%	8.63%	1.44%	4.32%
心理系	人數	0	0	0	0	0	0	0	2	1	0	0	0	1	1	2	7	9	1	2
總和	百分比	0.00%	0.00%	0.00%	0.00%	0.00%	0.00%	0.00%	7.69%	3.85%	0.00%	0.00%	0.00%	3.85%	3.85%	7.69%	26.92%	34.62%	3.85%	7.69%
全校百分比		1.65%	0.00%	8.23%	0.21%	0.21%	2.88%	6.58%	2.88%	6.58%	6.17%	4.12%	2.06%	8.85%	4.53%	10.49%	17.90%	7.41%	3.70%	5.56%

表格 12 心理系畢業 5 年校友及全校從事行業類別比例

因該題項僅調查畢業 5 年之校友，故整體人數較少。

校友主要從事行業類別(%)



圖 6 心理系畢業 5 年校友及全校從事行業類別比例(%)

## 七、 心理系至學校畢業後，轉換公司分析

### 1. 從學校畢業後至今，是否曾經轉換過公司

本題項以 108 學年度心理系畢業校友為對象，以整體、大學部及研究所為分析單位進行統計分析，分析結果如表 13 所示，心理系畢業校友有 **83.33%** 自學校畢業後曾經轉換過公司；心理系大學部畢業校友有 90.91% 自學校畢業後曾經轉換過公司；心理系研究所畢業校友有 62.50% 自學校畢業後曾經轉換過公司。

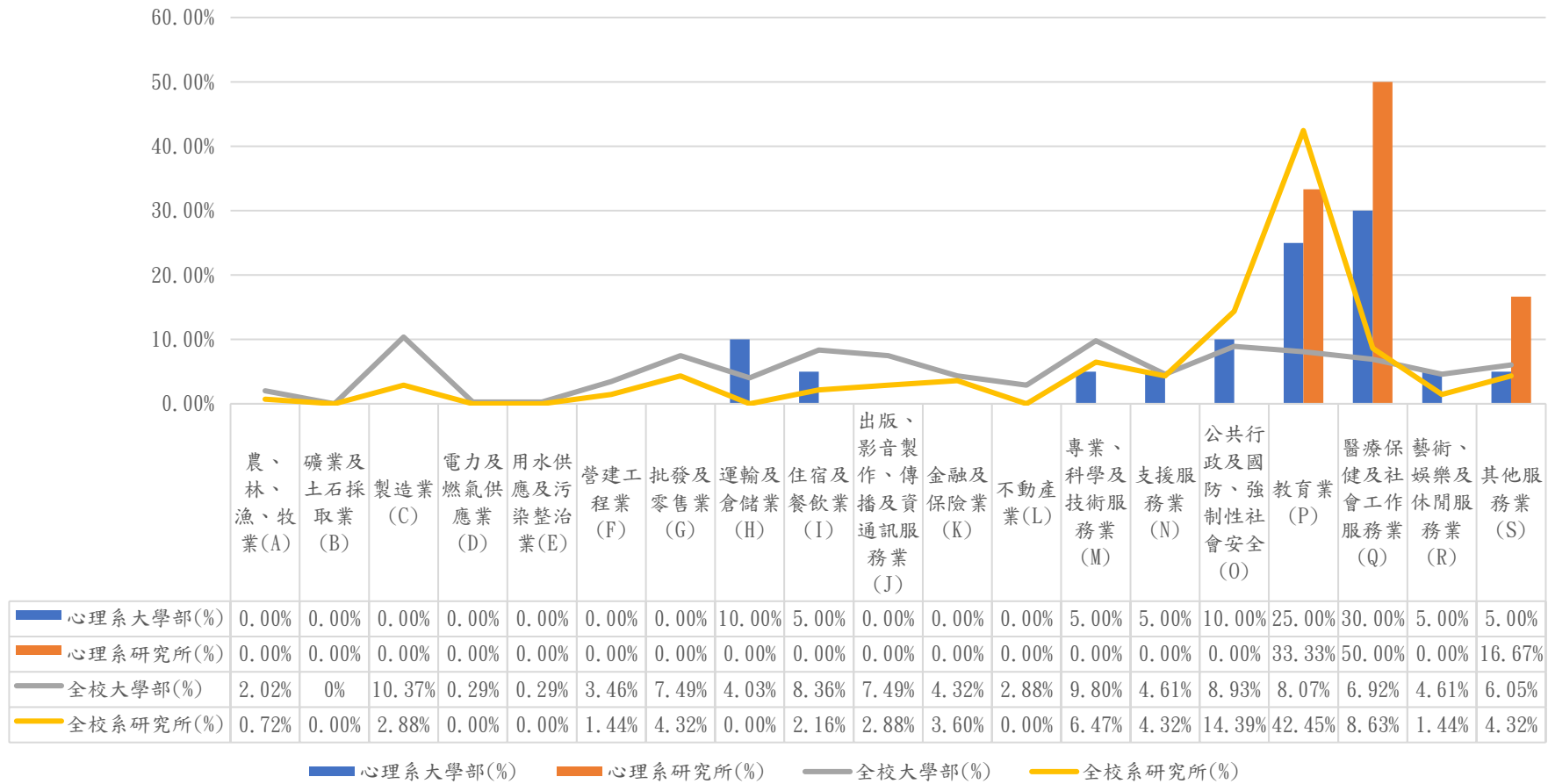
108 學年度整體畢業校友有 52.66% 自學校畢業後曾經轉換過公司；大學部畢業校友有 64.15% 自學校畢業後曾經轉換過公司；研究所畢業校友有 21.37% 自學校畢業後曾經轉換過公司。

### 2. 截至目前轉換工作次數

本題項以 108 學年度心理系畢業校友為對象，以整體、大學部及研究所為分析單位進行統計分析，分析結果如表 13 所示，**心理系整體畢業校友曾經轉換過公司以「轉換 1 份工作」比例最高(人數為 12 人，占 40.03%)**；大學部畢業校友曾經轉換過公司以「轉換 1 份工作」、「轉換 2 份工作」比例最高(人數為 9 人，占 40.91%)；研究所畢業校友曾經轉換過公司以「轉換 1 份工作」、比例最高(人數皆為 3 人，占 37.50%)。

108 學年度整體畢業校友曾經轉換過公司以「轉換 1 份工作」比例最高為 42.41%；大學部畢業校友曾經轉換過公司以「轉換 1 份工作」比例最高為 41.05%；研究所畢業校友曾經轉換過公司以「轉換 1 份工作」比例最高為 53.57%。

調查項目		1份	2份	3份	4份	5份	沒轉換過工作	總和
心理系 大學部	人數	9	9	2	0	0	2	22
	百分比	40.91%	40.91%	9.09%	0.00%	0.00%	9.09%	100%
全校大學部	百分比	26.33%	21.29%	11.76%	3.08%	1.68%	35.85%	100%
心理系 研究所	人數	3	1	1	0	0	3	8
	百分比	37.50%	12.50%	12.50%	0.00%	0.00%	37.50%	100%
全校研究所	百分比	11.45%	7.63%	1.53%	0.76%	0.00%	78.63%	100%
心理系 總和	人數	12	10	3	0	0	5	30
	百分比	40.00%	33.33%	10.00%	0.00%	0.00%	16.67%	100%
全校 總和	百分比	22.34%	17.62%	9.02%	2.46%	1.23%	47.34%	100%

表格 13 心理系畢業3年校友及全校轉換工作比例



圖 7 心理系畢業3年校友及全校轉換工作比例(%)

因該題項僅調查畢業3年之校友，故整體人數較少。

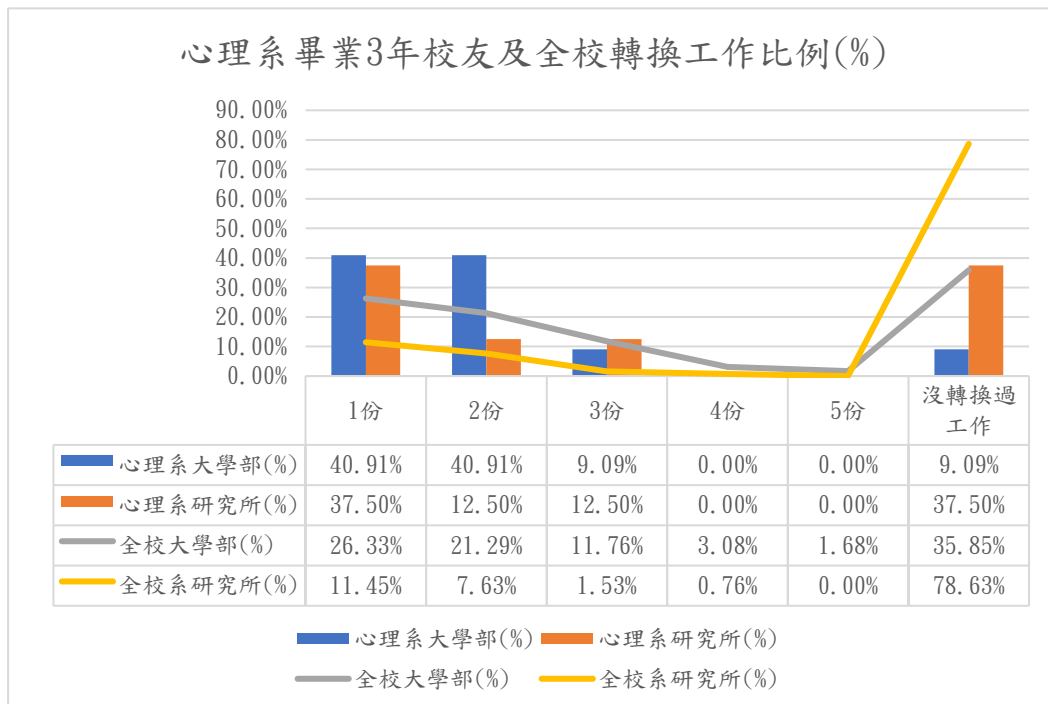

### 3. 轉換工作主要原因

本題項僅以 108 學年度心理系畢業校友為對象，以整體、大學部及研究所為分析單位進行統計分析，分析結果如表 14 所示，108 學年度心理系畢業校友轉換工作的主因以「薪資及福利較高」(人數為 9 人，占 33.33%)；心理系大學部畢業校友轉換工作主因以「薪資及福利較高」比例最高(人數為 8 人，占 36.36%)；心理系研究所畢業校友轉換工作主因以「與個人興趣較符合」比例最高(人數為 2 人，占 40.00%)。

108 學年度整體畢業校友轉換工作主因以「薪資及福利較高」(人數為 66 人，占 25.68%)比例最高；大學部畢業校友轉換工作主因以「薪資及福利較高」比例最高(人數為 59 人，占 25.76%)；研究所畢業校友轉換工作主因以「薪資及福利較高」比例最高(人數為 7 人，占 25.00%)。

調查項目		工作地點較方便	工作較穩定	工作具挑戰性及自主性	薪資及福利較高	有升遷機會	與個人興趣較符合	與個人在校所學專業知識符合	學習成長機會較多	可累積不同工作經驗	家庭因素	其他	總和
心理系 大學部	人數	5	2	0	8	0	3	0	0	1	2	1	22
	百分比	22.73%	9.09%	0.00%	36.36%	0.00%	13.64%	0.00%	0.00%	4.55%	9.09%	4.55%	100%
全校 大學部	百分比	11.79%	7.86%	9.17%	25.76%	1.31%	10.92%	0.00%	6.55%	13.54%	3.06%	10.04%	100%
心理系 研究所	人數	1	0	0	1	0	2	0	0	0	1	0	5
	百分比	20.00%	0.00%	0.00%	20.00%	0.00%	40.00%	0.00%	0.00%	0.00%	20.00%	0.00%	100%
全校 研究所	百分比	17.86%	3.57%	10.71%	25.00%	7.14%	17.86%	0.00%	3.57%	7.14%	3.57%	3.57%	100%
心理系 總和	人數	6	2	0	9	0	5	0	0	1	3	1	27
	百分比	22.22%	7.41%	0.00%	33.33%	0.00%	18.52%	0.00%	0.00%	3.70%	11.11%	3.70%	100%
全校 總和	百分比	12.45%	7.39%	9.34%	25.68%	1.95%	11.67%	0.00%	6.23%	12.84%	3.11%	9.34%	100%

表格 14 108 學年度心理系畢業校友與全校調查之轉換工作原因

因該題項僅調查畢業 3 年之校友，故整體人數較少。

## 八、 心理系首次就業時間分析

本題項以 110 學年度心理系畢業校友為對象，以整體、大學部及研究所為分析單位進行統計分析，分析結果如表 15 所示，**110 學年度心理系整體畢業校友首次就業時間以「約 1 個月以內」比例最高(人數為 9 人，占 42.89%)**；大學部畢業校友首次就業時間以「約 1 個月以內」比例最高(人數為 8 人，占 42.11%)；研究所畢業校友首次就業時間以「畢業前已有專職工作」及「約 1 個月以內」比例最高(人數為 1 人，各占 50.00%)。

110 學年度整體畢業校友首次就業時間以「約 1 個月以內」比例最高為 30.79%；大學部畢業校友首次就業時間以「約 1 個月以內」比例最高為 36.99%；研究所畢業校友首次就業時間以「畢業前已有專職工作」比例最高，占 62.99%。

調查項目		畢業前已有專職工作	約 1 個月以內	約 1 個月以上至 2 個月以內	約 2 個月以上至 3 個月以內	約 3 個月以上至 4 個月以內	約 4 個月以上至 6 個月以內	約 6 個月以上，幾個月?;7	總和
心理系	人數	1	8	3	4	1	1	1	19
大學部	百分比	5.26%	42.11%	15.79%	21.05%	5.26%	5.26%	5.26%	100%
全校	百分比	16.10%	36.99%	13.36%	10.62%	5.48%	7.88%	9.59%	100%
心理系	人數	1	1	0	0	0	0	0	2
研究所	百分比	50%	50%	0%	0%	0%	0%	0%	100%
全校	百分比	62.99%	16.54%	8.66%	1.57%	2.36%	3.94%	3.94%	100%
心理系	人數	2	9	3	4	1	1	1	21
總和	百分比	9.52%	42.86%	14.29%	19.05%	4.76%	4.76%	4.76%	100%
全校	百分比	30.31%	30.79%	11.93%	7.88%	4.53%	6.68%	7.88%	100%

表格 15 心理系畢業 1 年校友及全校首次就業時間比例

因該題項僅調查畢業 1 年之校友，故整體人數較少。

## 九、 心理系薪資概況分析

本題項為薪資概況分析，將以心理系整體、大學部及研究所各數據進行統計分析，分析結果如表格 16 所示，**心理系整體畢業校友薪資概況以**

**「NT\$34,001-37,000」比例最高(人數為 16 人，占 20.78%)**。大學部畢業校友薪資概況亦以「NT\$31,001-34,000」、「NT\$34,001-37,000」比例最高(人數皆為 14 人，占 22.95%)；研究所畢業校友薪資概況以「NT\$55,001-60,000」比例最高(人數為 3 人，占 18.75%)。

106、108、110 學年度全部畢業校友整體「NT\$31,001-34,000」比例最高占 14.21%。大學部畢業校友薪資概況亦以「NT\$31,001-34,000」比例最高為 17.97%；研究所畢業校友薪資概況以「NT\$60,001-65,000」比例最高為 8.82%。

調查項目		平均薪資	22,000以下	22,001-25,000	25,001-28,000	28,001-31,000	31,001-34,000	34,001-37,000	37,001-40,000	40,001-43,000	43,001-46,000	46,001-49,000	49,001-52,000	52,001-55,000	55,001-60,000	60,001-65,000	65,001-70,000
大學部	人數	38270	4	1	4	4	14	14	5	7	2	0	0	4	0	0	0
	百分比		6.56%	1.64%	6.56%	6.56%	22.95%	22.95%	8.20%	11.48%	3.28%	0.00%	0.00%	6.56%	0.00%	0.00%	0.00%
研究所	人數	53125	0	0	0	1	0	2	1	2	1	1	0	1	3	0	1
	百分比		0.00%	0.00%	0.00%	6.25%	0.00%	12.50%	6.25%	12.50%	6.25%	6.25%	0.00%	6.25%	18.75%	0.00%	6.25%
總和	人數	41357	4	1	4	5	14	16	6	9	3	1	0	5	3	0	1
	百分比		5.19%	1.30%	5.19%	6.49%	18.18%	20.78%	7.79%	11.69%	3.90%	1.30%	0.00%	6.49%	3.90%	0.00%	1.30%

調查項目		70,001-75,000	75,001-80,000	80,001-85,000	85,001-90,000	90,001-95,000	95,000-100,000	100,001-110,000	110,001-120,000	120,001-130,000	130,001-140,000	140,001-150,000	150,001-170,000	170,001-190,000	190,001-210,000	210,001以上	總和
大學部	人數	0	0	0	0	0	0	0	0	0	0	1	1	0	0	0	61
	百分比	0.00%	0.00%	0.00%	0.00%	0.00%	0.00%	0.00%	0.00%	0.00%	0.00%	1.64%	1.64%	0.00%	0.00%	0.00%	100%
研究所	人數	0	2	0	1	0	0	0	0	0	0	0	0	0	0	0	16
	百分比	0.00%	12.50%	0.00%	6.25%	0.00%	0.00%	0.00%	0.00%	0.00%	0.00%	0.00%	0.00%	0.00%	0.00%	0.00%	100%
總和	人數	0	2	0	1	0	0	0	0	0	0	1	1	0	0	0	77
	百分比	0.00%	2.60%	0.00%	1.30%	0.00%	0.00%	0.00%	0.00%	0.00%	0.00%	1.30%	1.30%	0.00%	0.00%	0.00%	100%

表格 16 心理系整體校友薪資比例

調查項目		平均薪資	22,000 以下	22,001- 25,000	25,001- 28,000	28,001- 31,000	31,001- 34,000	34,001- 37,000	37,001- 40,000	40,001- 43,000	43,001- 46,000	46,001- 49,000	49,001- 52,000	52,001- 55,000	55,001- 60,000	60,001- 65,000	65,001- 70,000
大學 部	人數	40917	37	12	57	122	179	152	89	76	62	22	52	26	24	22	10
	百分比		3.71%	1.20%	5.72%	12.25%	17.97%	15.26%	8.94%	7.63%	6.22%	2.21%	5.22%	2.61%	2.41%	2.21%	1.00%
研究 所	人數	58637	12	2	1	13	19	28	20	23	16	9	33	33	22	35	22
	百分比		3.02%	0.50%	0.25%	3.27%	4.79%	7.05%	5.04%	5.79%	4.03%	2.27%	8.31%	8.31%	5.54%	8.82%	5.54%
總和	人數	45967	49	14	58	135	198	180	109	99	78	31	85	59	46	57	32
	百分比		3.52%	1.01%	4.16%	9.69%	14.21%	12.92%	7.82%	7.11%	5.60%	2.23%	6.10%	4.24%	3.30%	4.09%	2.30%

調查項目		70,001- 75,000	75,001- 80,000	80,001- 85,000	85,001- 90,000	90,001- 95,000	95,000- 100,00	100,001 - 110,000	110,001 - 120,000	120,001 - 130,000	130,001 - 140,000	140,001 - 150,000	150,001 - 170,000	170,001 - 190,000	190,001 - 210,000	210,001 以上	總和
大學 部	人數	10	10	3	1	3	5	8	1	0	0	3	2	2	2	4	996
	百分比	1.00%	1.00%	0.30%	0.10%	0.30%	0.50%	0.80%	0.10%	0.00%	0.00%	0.30%	0.20%	0.20%	0.20%	0.40%	100%
研究 所	人數	33	21	17	3	4	8	13	2	1	0	2	1	0	0	4	397
	百分比	8.31%	5.29%	4.28%	0.76%	1.01%	2.02%	3.27%	0.50%	0.25%	0.00%	0.50%	0.25%	0.00%	0.00%	1.01%	100%
總和	人數	43	31	20	4	7	13	21	3	1	0	5	3	2	2	8	1393
	百分比	3.09%	2.23%	1.44%	0.29%	0.50%	0.93%	1.51%	0.22%	0.07%	0.00%	0.36%	0.22%	0.14%	0.14%	0.57%	100%

表格 17 本次調查之整體校友薪資比例()

心理系畢業校友及全校薪資級距分布比例(%)



圖 8 心理系畢業校友及全校薪資級距分布比例(%)



圖 9 心理系畢業生與全校薪資中位數(\$)

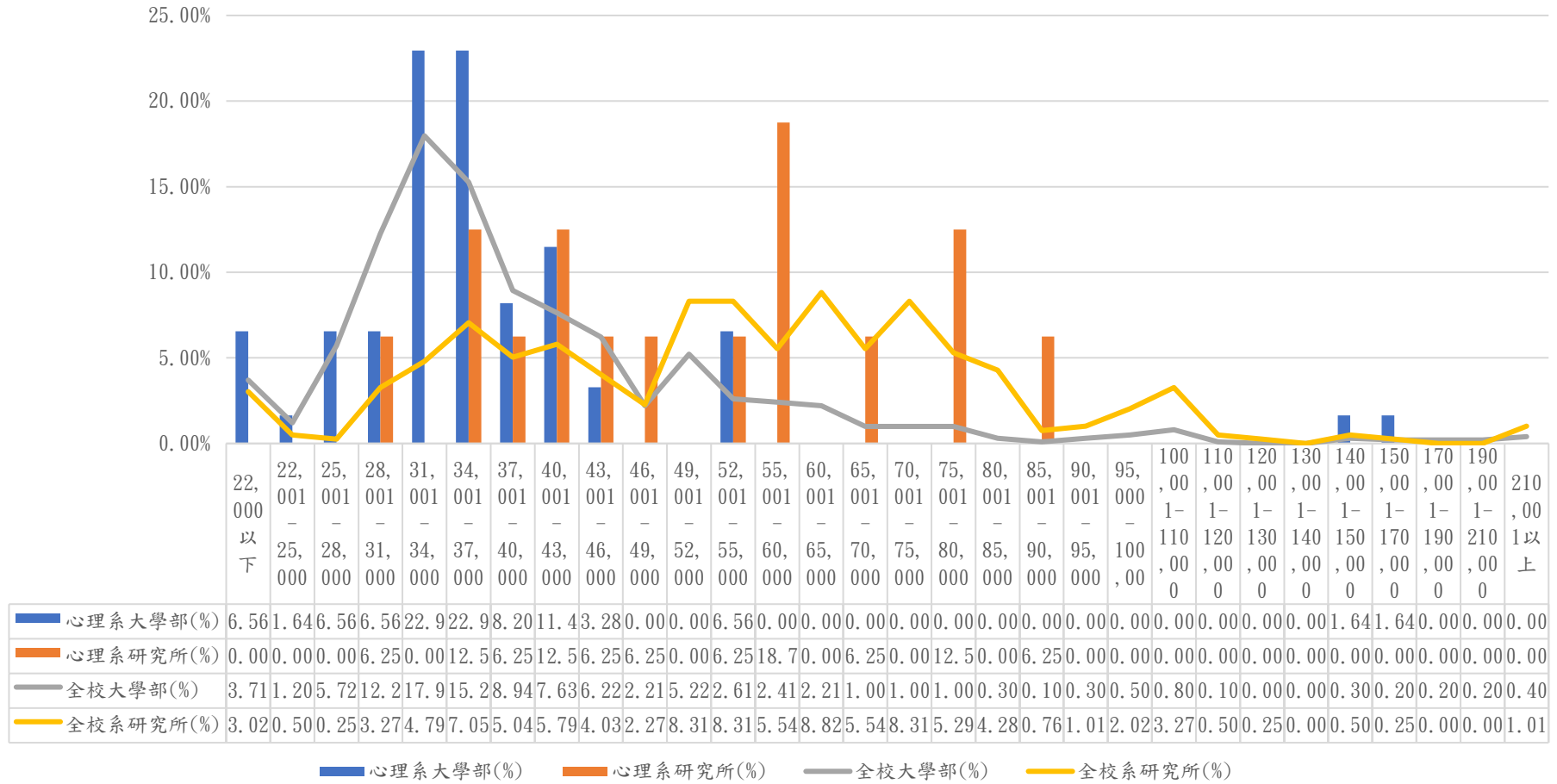

## 十、 心理系工作地點分析

本題項為工作地點概況分析，將以心理系整體、大學部及研究所各數據進行統計分析，分析結果如表格 18 所示，**心理系整體畢業校友工作地點概況以「台北市」比例最高(人數為 17 人，占 22.08%)**。大學部畢業工作地點概況以「台北市」比例最高(人數為 14 人，占 22.95%)；研究所畢業校友工作地點概況也以「台中市」比例最高(人數為 4 人，占 25.00%)。

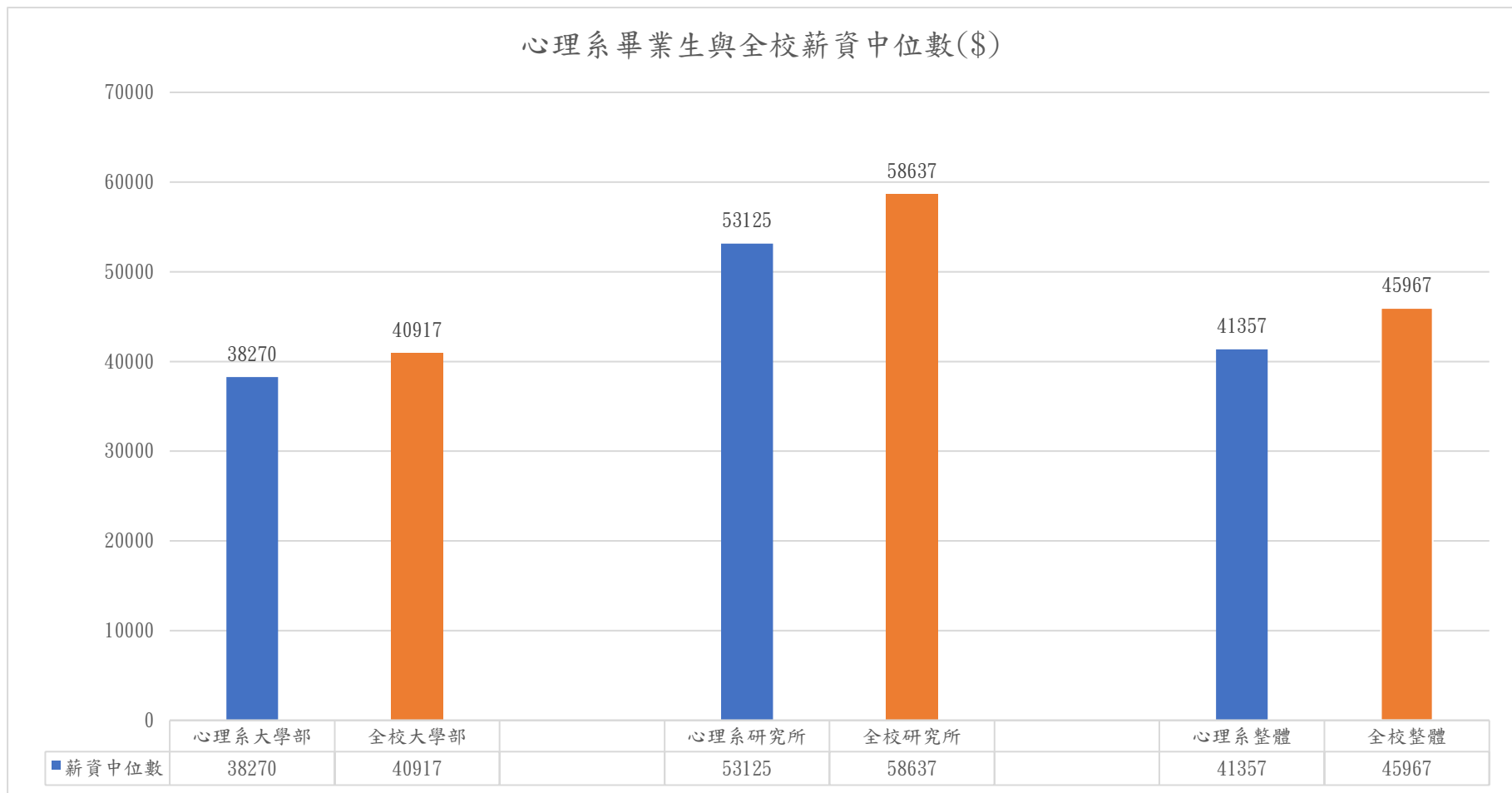
本次調查之畢業校友整體、大學部及研究所為分析單位進行統計分析，整體畢業校友工作地點以「台北市」比例最高占 29.43%；大學部畢業校友工作地點以「台北市」比例最高為 34.29%；研究所畢業校友工作地點以「宜蘭縣」比例最高為 46.76%。

調查項目		基隆市	新北市	台北市	桃園市	新竹縣	新竹市	苗栗縣	台中市	南投縣	彰化縣	雲林縣	嘉義縣
心理系	人數	1	13	14	4	0	3	0	2	1	0	0	1
大學部	百分比	1.64%	21.31%	22.95%	6.56%	0.00%	4.92%	0.00%	3.28%	1.64%	0.00%	0.00%	1.64%
心理系	人數	0	2	3	0	0	0	1	4	0	0	0	0
研究所	百分比	0.00%	12.50%	18.75%	0.00%	0.00%	0.00%	6.25%	25.00%	0.00%	0.00%	0.00%	0.00%
心理系	人數	1	15	17	4	0	3	1	6	1	0	0	1
總和	百分比	1.30%	19.48%	22.08%	5.19%	0.00%	3.90%	1.30%	7.79%	1.30%	0.00%	0.00%	1.30%

調查項目		嘉義市	台南市	高雄市	屏東縣	台東縣	花蓮縣	宜蘭縣	連江縣	金門縣	澎湖縣	境外	總和
心理系	人數	1	3	2	0	0	1	12	0	0	0	3	61
大學部	百分比	1.64%	4.92%	3.28%	0.00%	0.00%	1.64%	19.67%	0.00%	0.00%	0.00%	4.92%	100%
心理系	人數	0	0	2	1	0	1	2	0	0	0	0	16
研究所	百分比	0.00%	0.00%	12.50%	6.25%	0.00%	6.25%	12.50%	0.00%	0.00%	0.00%	0.00%	100%
心理系	人數	1	3	4	1	0	2	14	0	0	0	3	77
總和	百分比	1.30%	3.90%	5.19%	1.30%	0.00%	2.60%	18.18%	0.00%	0.00%	0.00%	3.90%	100%

表格 18 心理系整體校友就業地點比例

調查項目		基隆市	新北市	台北市	桃園市	新竹縣	新竹市	苗栗縣	台中市	南投縣	彰化縣	雲林縣	嘉義縣
全校	人數	13	223	314	96	14	16	9	35	4	8	4	6
大學部	百分比	1.31%	22.39%	31.53%	9.64%	1.41%	1.61%	0.90%	3.51%	0.40%	0.80%	0.40%	0.60%
全校	人數	3	54	77	19	0	4	4	17	3	2	0	2
研究所	百分比	0.76%	13.60%	19.40%	4.79%	0.00%	1.01%	1.01%	4.28%	0.76%	0.50%	0.00%	0.50%
全校	人數	16	277	391	115	14	20	13	52	7	10	4	8
總和	百分比	1.15%	19.89%	28.07%	8.26%	1.01%	1.44%	0.93%	3.73%	0.50%	0.72%	0.29%	0.57%

調查項目		嘉義市	台南市	高雄市	屏東縣	台東縣	花蓮縣	宜蘭縣	連江縣	金門縣	澎湖縣	境外	總和
全校	人數	5	18	23	5	3	22	156	2	2	0	18	996
大學部	百分比	0.50%	1.81%	2.31%	0.50%	0.30%	2.21%	15.66%	0.20%	0.20%	0.00%	1.81%	100.00%
全校	人數	0	3	5	4	2	5	190	1	0	0	2	397
研究所	百分比	0.00%	0.76%	1.26%	1.01%	0.50%	1.26%	47.86%	0.25%	0.00%	0.00%	0.50%	100.00%
全校	人數	5	21	28	9	5	27	346	3	2	0	20	1393
總和	百分比	0.36%	1.51%	2.01%	0.65%	0.36%	1.94%	24.84%	0.22%	0.14%	0.00%	1.44%	100.00%

表格 19 本次調查之整體校友就業地點比例(心理系)

心理系畢業校友及全校工作地點分布比例(%)



圖 10 心理系畢業校友及全校工作地點分布比例(%)

## 十一、心理系未就業原因分析

本題項以心理系畢業校友為對象，以整體、大學部及研究所為分析單位進行統計分析，分析結果如表 20 所示，心理系整體畢業校友未就業原因以「升學或進修中」比例最高(16 人，占 61.54%)，大學部畢業校友未就業原因以「進修中」比例最高(人數為 13 人，占 61.90%)；研究所畢業校友未就業原因以「進修中」比例最高(人數為 3 人，占 60.00%)。

本次調查之整體畢業校友未就業原因以「升學或進修中」比例最高占 47.62%；大學部畢業校友未就業原因以「升學或進修中」比例最高為 53.16%；研究所畢業校友未就業原因以「其他」比例最高皆為 48.08%。

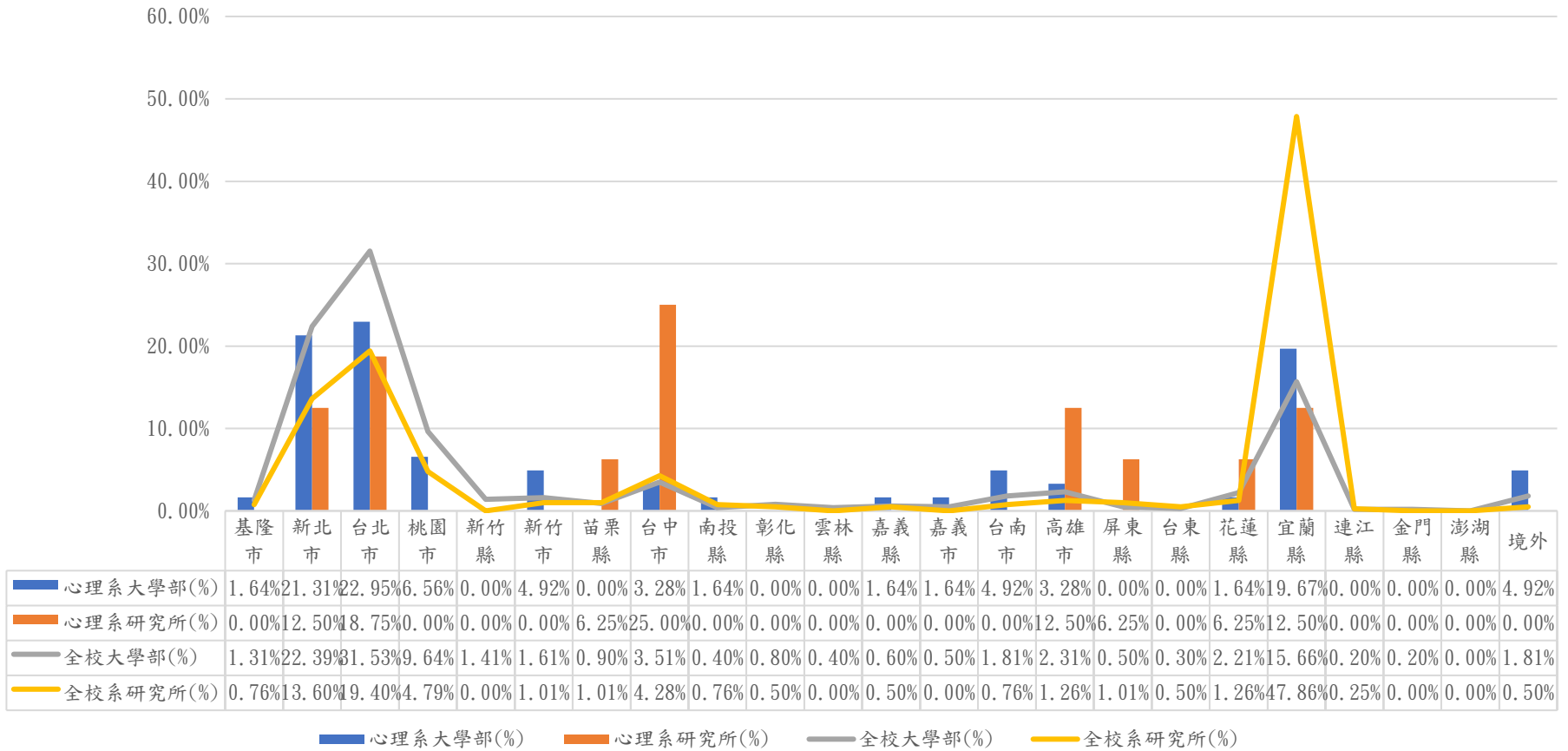
調查項目		家管/料理 家務者	升學或進 修中	服役中或 等待服役 中	準備考試	尋找工作	其他	總計
大學部	人數	1	13	0	2	3	2	21
	百分比	4.76%	61.90%	0.00%	9.52%	14.29%	9.52%	100%
研究所	人數	1	3	0	1	0	0	5
	百分比	20.00%	60.00%	0.00%	20.00%	0.00%	0.00%	100%
總和	人數	2	16	0	3	3	2	26
	百分比	7.69%	61.54%	0.00%	11.54%	11.54%	7.69%	100%

表格 20 心理系整體校友未就業原因比例

調查項目		家管/料理 家務者	升學或進 修中	服役中或 等待服役 中	準備考試	尋找工作	其他	總計
大學部	百分比	5.06%	53.16%	4.43%	11.39%	17.09%	8.86%	100%
研究所	百分比	11.54%	30.77%	0.00%	3.85%	5.77%	48.08%	100%
總和	百分比	6.67%	47.62%	3.33%	9.52%	14.29%	18.57%	100%

表格 21 本次調查之整體校友未就業原因比例(心理系)

※其他包含不想找工作、生病、退休及照顧家人等。



圖 11 心理系畢業校友及全校未就業原因比例(%)

## 十二、心理系工作滿意度分析

本題項以 108、110 學年度心理系畢業校友為對象，以整體、大學部及研究所為分析單位進行統計分析，分析結果如表 22 所示，(普通至非常滿意視為滿意)，心理系畢業校友普遍有 92.16%認為自己滿意目前的工作；大學部畢業校友有 90.24%認為自己滿意目前的工作，研究所畢業校友有 100%認為自己滿意目前工作。

本次調查之畢業 1 年與畢業 3 年整體畢業校友有 94.05%認為自己滿意目前的工作；大學部畢業校友有 92.76%認為自己滿意目前的工作；研究所畢業校友有 97.29%認為自己滿意目前的工作。

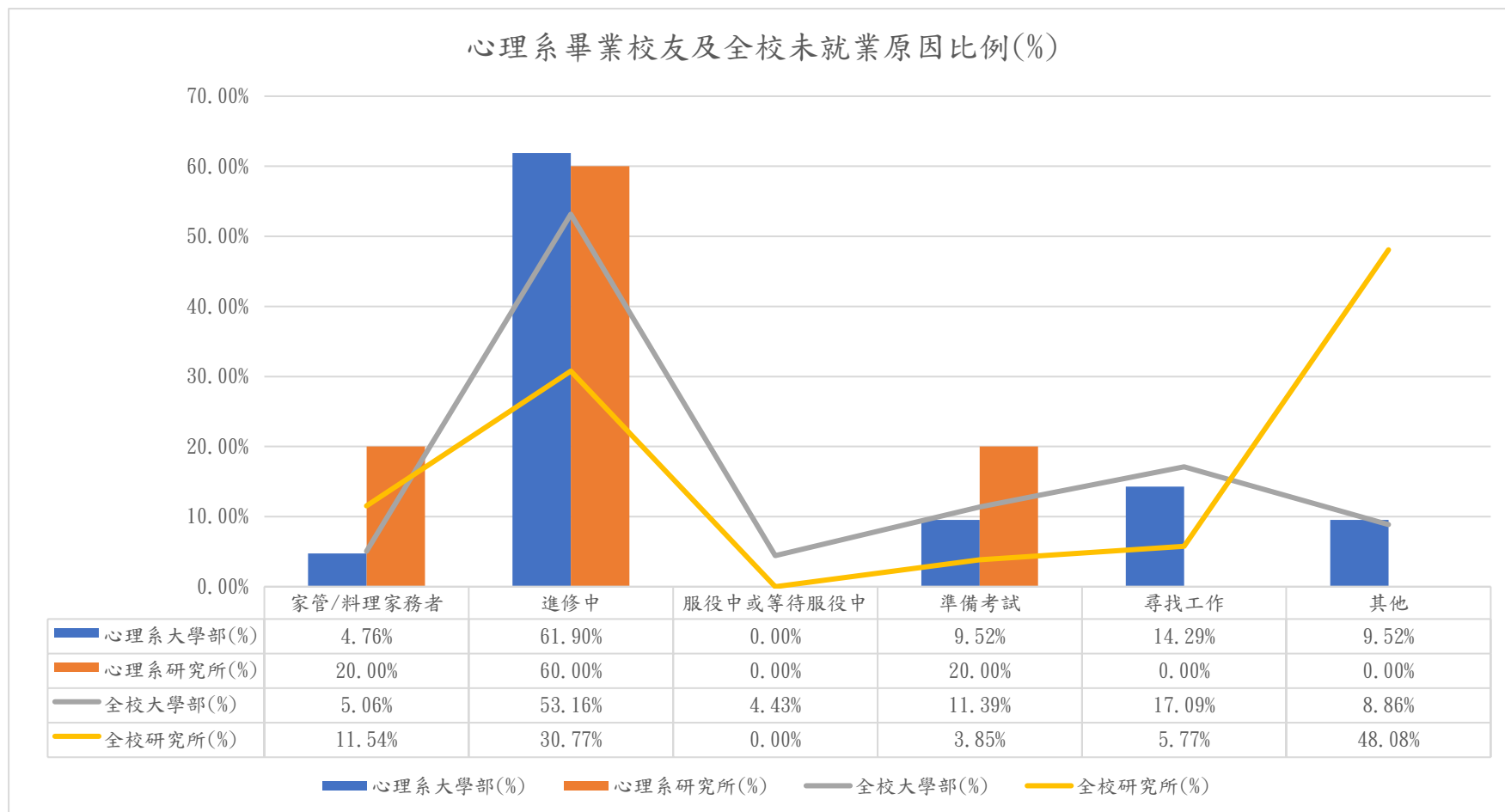
調查項目		非常滿意	滿意	普通	不滿意	非常不滿意	總和
心理系	人數	8	10	19	3	1	41
大學部	百分比	19.51%	24.39%	46.34%	7.32%	2.44%	100%
全校 大學部	百分比	17.26%	41.60%	33.90%	5.39%	1.85%	100%
心理系	人數	0	3	7	0	0	10
研究所	百分比	0.00%	30.00%	70.00%	0.00%	0.00%	100%
全校 研究所	百分比	29.84%	47.29%	20.16%	1.94%	0.78%	100%
心理系	人數	8	13	26	3	1	51
總和	百分比	15.69%	25.49%	50.98%	5.88%	1.96%	100%
全校 總和	百分比	20.84%	43.22%	29.99%	4.41%	1.54%	100%

表格 22 心理系與全校畢業 1、3 年校友工作滿意度比例

心理系與全校畢業1、3年校友工作滿意度比例(%)



圖 12 心理系與全校畢業 1、3 年校友工作滿意度比例(%)

※普通至非常滿意視為滿意，不滿意至非常不滿意視為不滿意

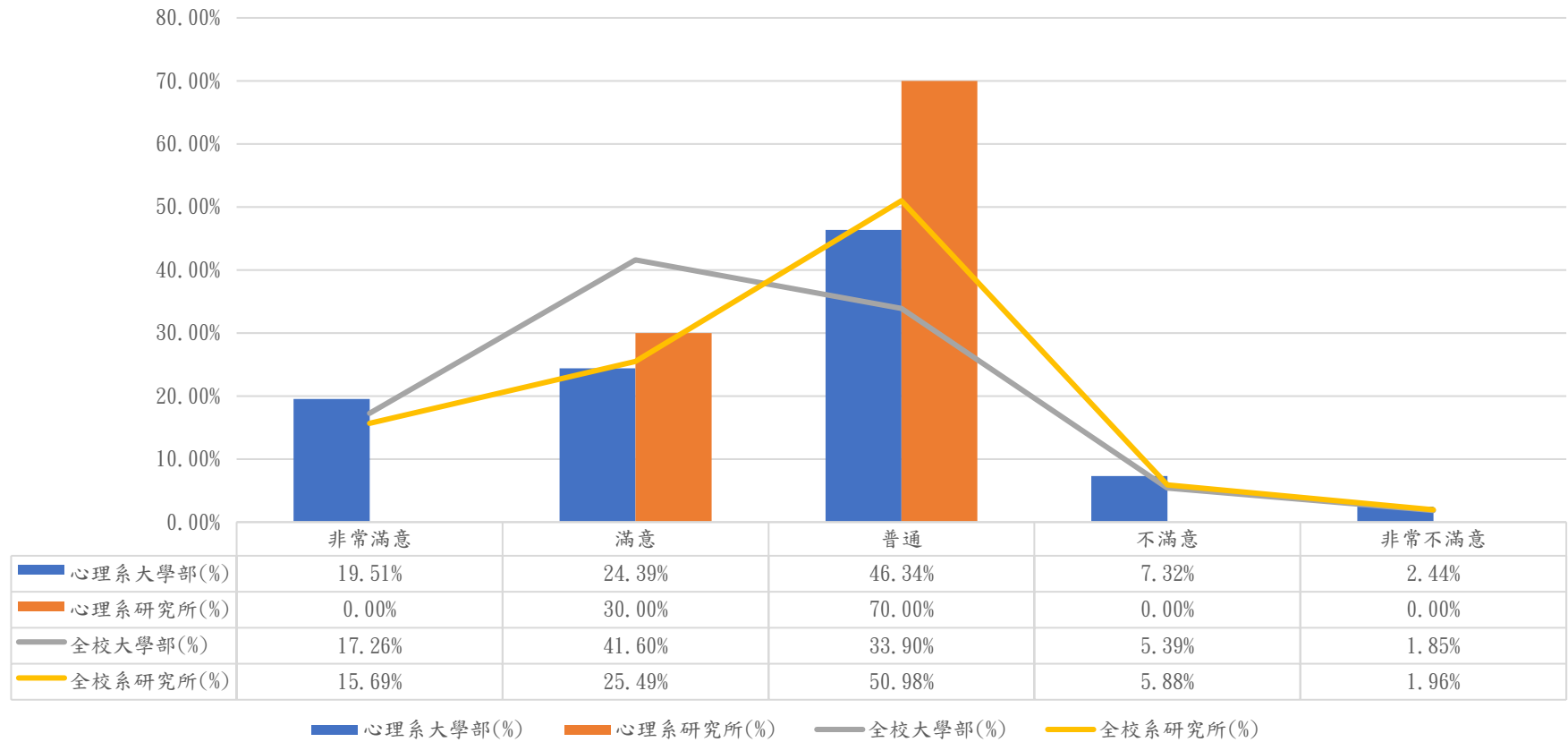

## 心理系分析報告 第 2 部分 學習回饋

### 十三、心理系畢業系(所)專業訓練課程對目前工作助益程度分析

本題項以 106 學年度心理系畢業校友為對象，以整體、大學部及研究所為分析單位進行統計分析，分析結果如表格 23 所示(普通至非常有幫助視為有幫助)，106 學年度心理系畢業校友有 88.46%認為自身具備的專業能力與工作要求相符；大學部畢業校友有 90.00%認為自身具備的專業能力與工作要求相符；研究所畢業校友有 83.33%認為自身具備的專業能力與工作要求相符。

106 學年度整體畢業校友有 78.81%認為自身具備的專業能力與工作要求相符；大學部畢業校友有 73.78%認為自身具備的專業能力與工作要求相符；研究所畢業校友有 91.37%認為自身具備的專業能力與工作要求相符。

調查項目		非常有幫助	有點幫助	普通	沒有幫助	完全沒有幫助	總和
心理系	人數	5	7	6	1	1	20
	百分比	25.00%	35.00%	30.00%	5.00%	5.00%	100%
大學部	百分比	9.80%	23.92%	40.06%	15.56%	10.66%	100%
心理系	人數	4	1	0	1	0	6
	百分比	66.67%	16.67%	0.00%	16.67%	0.00%	100%
研究所	百分比	28.06%	38.85%	24.46%	6.47%	2.16%	100%
心理系	人數	9	8	6	2	1	26
	百分比	34.62%	30.77%	23.08%	7.69%	3.85%	100%
總和	百分比	15.02%	28.19%	35.60%	12.96%	8.23%	100%
全校	百分比						
總和	百分比						

表格 23 心理系畢業 5 年校友畢業系(所)與全校專業訓練課程對目前工作助益程度比例  
因該題項僅調查畢業 5 年之校友，故整體人數較少。



圖 13 心理系畢業5年校友畢業系(所)與全校專業訓練課程對目前工作助益程度比例(%)

#### 十四、心理系在學期間「學習經驗」對目前工作最有幫助之分析

本題項以 106、108、110 學年度心理系畢業校友為對象，以整體、大學部及研究所為分析單位進行統計分析，分析結果如表 24 所示，心理系整體畢業校友於在學期間對工作有幫助之學習經驗以「專業知識、知能傳授」(42 人，占 25.45%)、「校內實務課程」(24 人，占 14.55%)、「社團活動」(22 人，占 13.33%)位居前三名。整體心理系大學部畢業校友認為在學期間對工作有幫助之學習經驗為「專業知識、知能傳授」(22.83%)第一，接著為「社團活動」、「校內實務課程」(15.75%)第二，「同學及老師人脈」、「志工服務、服務學習」(11.40%)則為第三。研究所畢業校友認為在學期間對工作有幫助之學習經驗為「專業知識、知能傳授」(34.21%)、其次為「校外業界實習」(18.42%)、第三為「同學及老師人脈」(13.16%)。

本次調查整體畢業校友認為在學期間對工作有幫助之學習經驗以「專業知識、知能傳授」(23.50%)、「同學及老師人脈」(20.71%)、「校內實務課程」(11.54%)位居前三名。

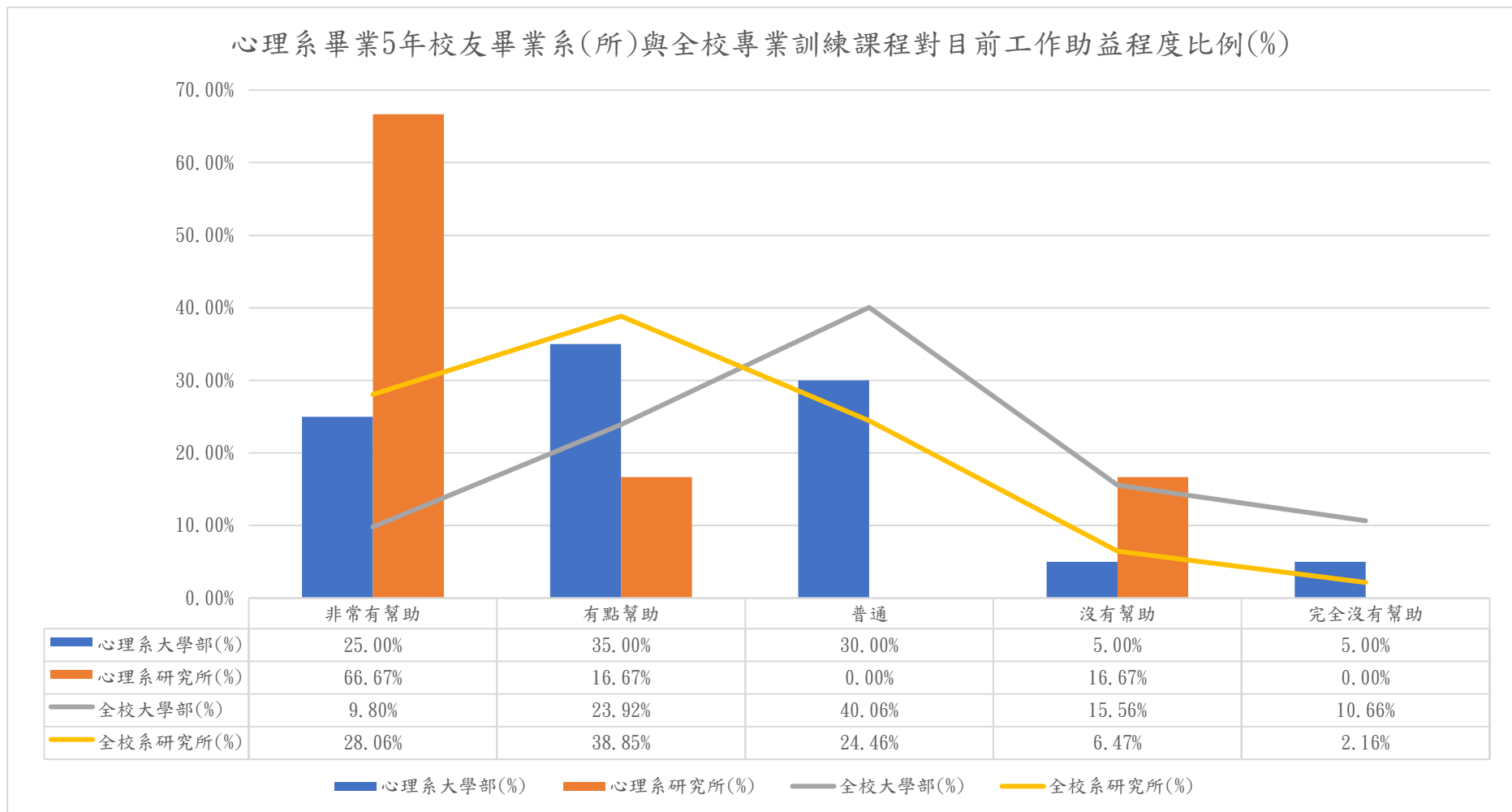
整體大學部畢業校友認為在學期間對工作有幫助之學習經驗為「專業知識、知能傳授」(19.62%)第一，接著為「同學及老師人脈」(20.71%)第二，「校外業界實習」(11.40%)。研究所畢業校友認為在學期間對工作有幫助之學習經驗為「專業知識、知能傳授」(33.25%)、其次為「同學及老師人脈」(27.73%)、第三為「校內實務課程」(12.27%)。

調查項目		專業知識知能傳授	同學及老師人脈	校內實務課程	校外業界實習	社團活動	語言學習	參與國際交流活動	志工服務、服務學習	研究或教學助理	其他訓練	總和
心理系	人數	29	13	20	9	20	8	6	13	7	2	127
大學部	百分比	22.83%	10.24%	15.75%	7.09%	15.75%	6.30%	4.72%	10.24%	5.51%	1.57%	100%
全校大學部	百分比	19.62%	17.91%	11.25%	11.40%	11.25%	9.44%	5.43%	5.87%	5.68%	2.15%	100%
心理系	人數	13	5	4	7	2	2	0	1	4	0	38
研究所	百分比	34.21%	13.16%	10.53%	18.42%	5.26%	5.26%	0.00%	2.63%	10.53%	0.00%	100%
全校研究所	百分比	33.25%	27.73%	12.27%	5.15%	3.56%	4.17%	2.70%	3.19%	6.99%	0.98%	100%
心理系	人數	42	18	24	16	22	10	6	14	11	2	165
總和	百分比	25.45%	10.91%	14.55%	9.70%	13.33%	6.06%	3.64%	8.48%	6.67%	1.21%	100%
全校總和	百分比	23.50%	20.71%	11.54%	9.62%	9.06%	7.94%	4.65%	5.11%	6.05%	1.82%	100%

表格 24 心理系整體校友與調查之整體校友在學期間「學習經驗」對目前工作最有幫助比例

心理系整體校友與調查之整體校友在學期間「學習經驗」對目前工作最有幫助比例(%)



圖 14 心理系整體校友與調查之整體校友在學期間「學習經驗」對目前工作最有幫助比例

## 十五、心理系畢業後到現在的經驗，學校未來可幫助學弟妹強化的職場職能分析

本題項以 106 學年度心理系畢業校友為對象，以整體、大學部及研究所為分析單位進行統計分析，分析結果如表 25 所示，普遍心理系畢業校友認為學校未來可以幫助學弟妹強化的職場職能(專業知識除外)，第一為「溝通表達能力」(16 人，占 19.28%)、「問題解決能力」為第二(15 人，占 18.07%)，「人際互動能力」、「問題解決能力」(11 人，占 13.25%)則位居第三名。大學部的校友認為第一為「溝通表達能力」(11 人，占 16.67%)、「問題解決能力」為第二(10 人，占 15.15%)，「團隊合作能力」(9 人，占 13.64%)則為共同第三。研究所畢業校友則認為「溝通表達能力」、「問題解決能力」(5 人，占 29.41%)為第一，「持續學習能力」、「人際互動能力」(3 人，占 17.65%)共同第二。

106 學年度整體畢業校友認為學校未來可幫助學弟妹強化的職場職能(專業知識除外)以「溝通表達能力」(占 19.83%)、「問題解決能力」(13.79%)及「人際互動能力」(12.94%)位居前三名。大學部畢業校友認為學校未來可幫助學弟妹強化的職場職能(專業知識除外)以「溝通表達能力」(20.85%)、「人際互動能力」(占 14.06%)及「問題解決能力」(占 13.67%)位居前三名。研究所畢業校友認為學校未來可強化的職場職能(專業知識除外)以「溝通表達能力」(17.18%)第一、其次為「問題解決能力」(14.10%)、「持續學習能力」(12.31%)則為第三名。

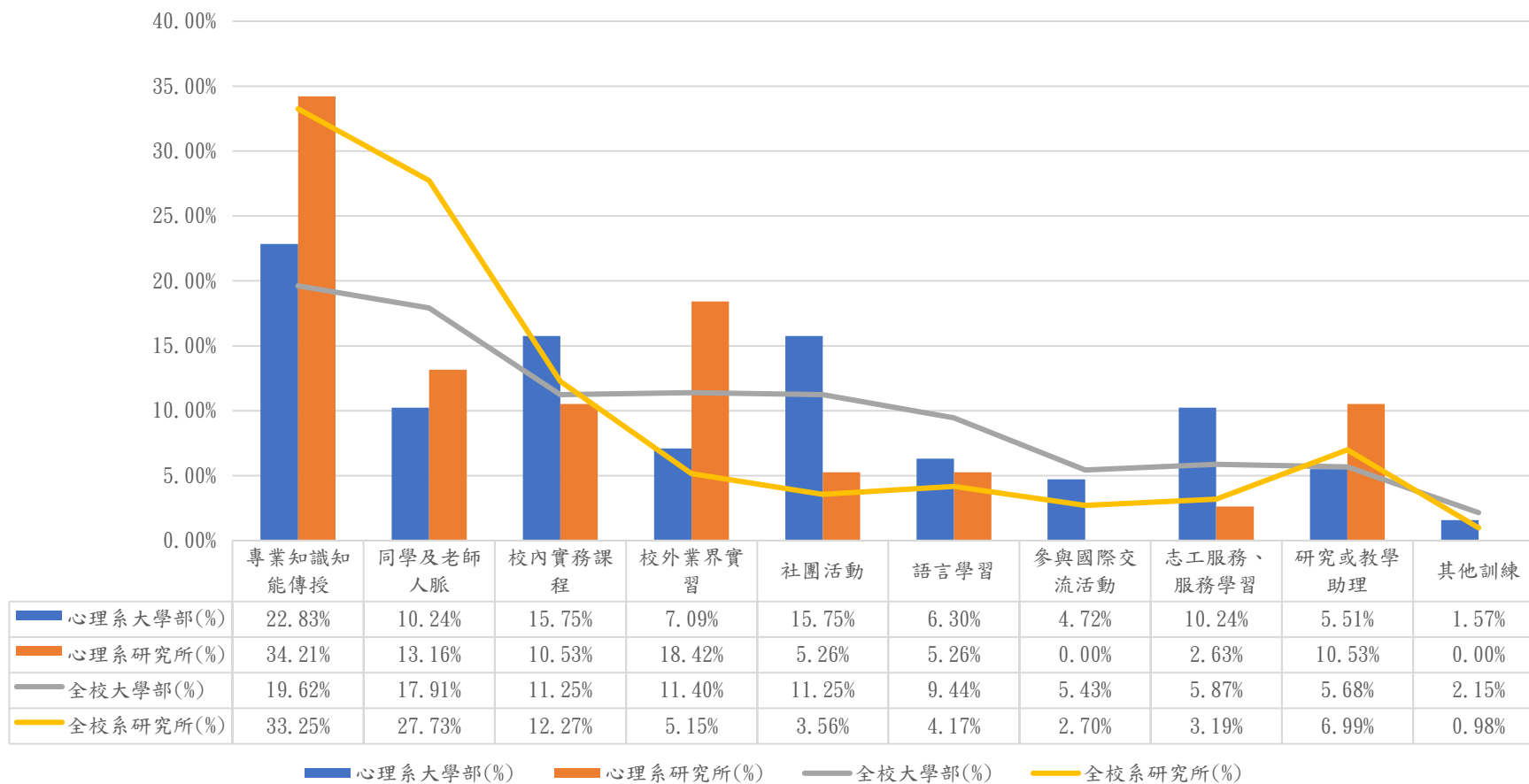
調查項目		溝通表達能力	持續學習能力	人際互動能力	團隊合作能力	問題解決能力	創新能力	工作紀律、責任感及時間管理能力	資訊科技應用能力	外語能力	跨領域整合能力	領導能力	總和
心理系	人數	11	8	8	9	10	2	5	5	4	3	1	66
大學部	百分比	16.67%	12.12%	12.12%	13.64%	15.15%	3.03%	7.58%	7.58%	6.06%	4.55%	1.52%	100%
全校	百分比	20.85%	8.65%	14.06%	7.57%	13.67%	3.64%	8.95%	5.41%	8.26%	6.00%	2.95%	100%
心理系	人數	5	3	3	1	5	0	0	0	0	0	0	17
研究所	百分比	29.41%	17.65%	17.65%	5.88%	29.41%	0.00%	0.00%	0.00%	0.00%	0.00%	0.00%	100%
全校	百分比	17.18%	12.31%	10.00%	8.97%	14.10%	8.46%	8.46%	4.10%	5.38%	6.41%	4.62%	100%
心理系	人數	16	11	11	10	15	2	5	5	4	3	1	83
總和	百分比	19.28%	13.25%	13.25%	12.05%	18.07%	2.41%	6.02%	6.02%	4.82%	3.61%	1.20%	100%
全校	百分比	19.83%	9.67%	12.94%	7.96%	13.79%	4.98%	8.81%	5.05%	7.46%	6.11%	3.41%	100%

表格 25 心理系畢業校友與全校認為畢業後到現在的經驗，學校未來可幫助學弟妹強化的職場職能比例

因該題項僅調查畢業 5 年之校友，故整體人數較少。

心理系畢業校友與全校認為畢業後到現在的經驗，學校未來可幫助學弟妹強化的職場職能比例(%)



圖 15 心理系畢業校友與全校認為畢業後到現在的經驗，學校未來可幫助學弟妹強化的職場職能比例(%)



## 十六、 心理系畢業後到現在的經驗，學校職場職能培養助益類別分

### 析

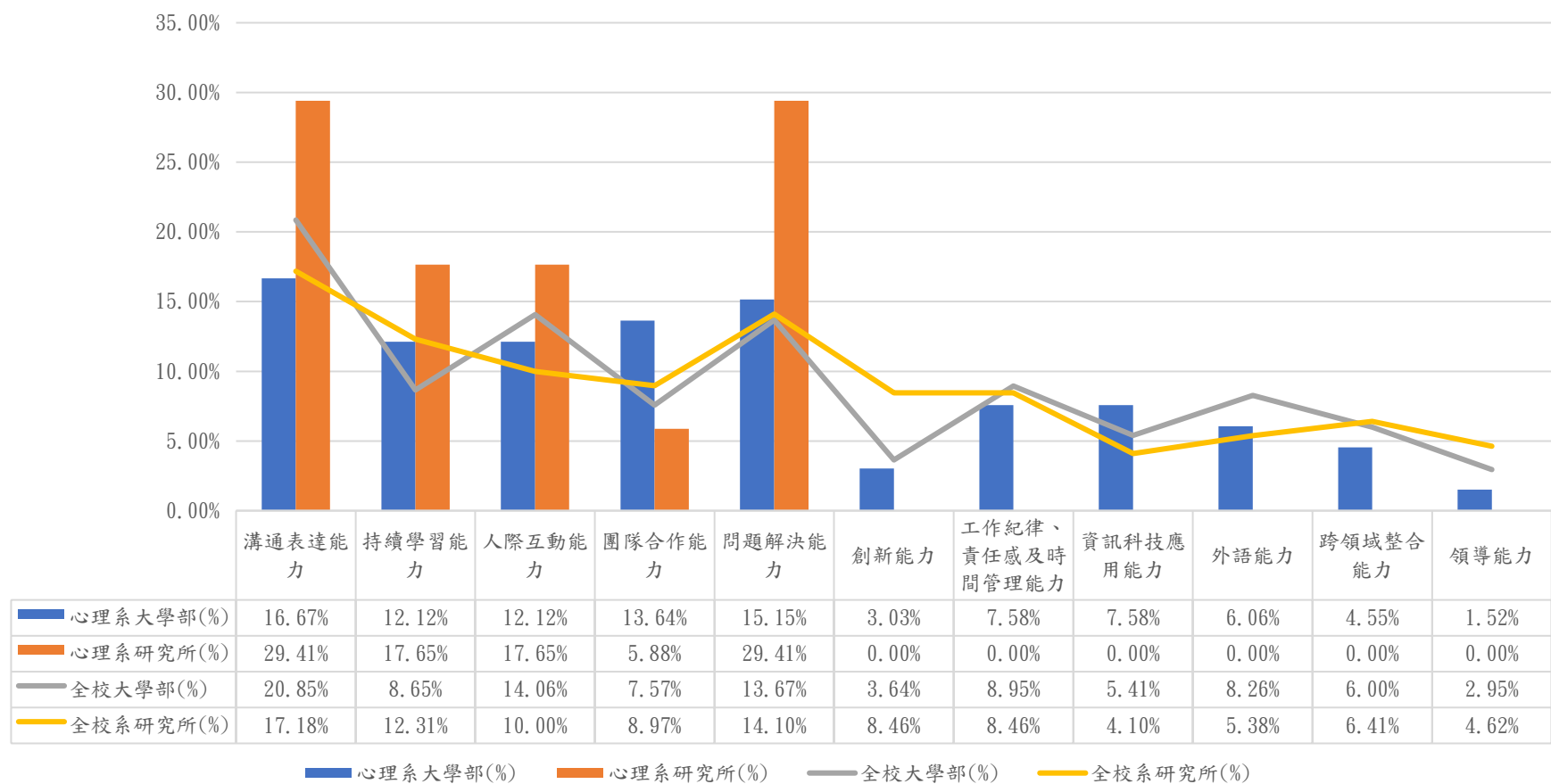
本題項以 106 學年度心理系畢業校友為對象，以整體、大學部及研究所為分析單位進行統計分析，分析結果如表 26 所示，普遍心理系畢業校友認為學校培養之職場職能以「溝通表達能力」(13 人，占 20.63%)為第一有幫助的能力，其次為「持續學習能力」(10 人，占 15.87%)，最後「人際互動能力」、「問題解決能力」共列第三有幫助的能力(9 人，占 14.29%)。心理系大學部畢業校友認為「溝通表達能力」(8 人，占 16.57%)最有助益，其次為「人際互動能力」(7 人，占 16.28%)，第三則為「問題解決能力」(6 人，占 13.95%)。心理系研究所畢業校友認為「溝通表達能力」、「持續學習能力」(皆為 8 人，占 16.57%)最有助益，其次為「問題解決能力」(3 人，占 15.00%)。

106 學年度整體畢業校友認為學校培養之職場職能以「溝通表達能力」15.96%、「人際互動能力」14.46%及「問題解決能力」13.55%這三項最有幫助。大學部畢業校友認為學校培養之職場職能以「溝通表達能力」最有幫助 16.57%其次為「人際互動能力」15.27%以及「問題解決能力」、「團隊合作能力」同為 12.66%。研究所畢業校友認為學校培養之職場職能以「溝通表達能力」17.89%、「持續學習能力」15.44%及「問題解決能力」15.20%，這三項最有幫助。

調查項目		溝通表達能力	持續學習能力	人際互動能力	團隊合作能力	問題解決能力	創新能力	工作紀律、責任感及時間管理能力	資訊科技應用能力	外語能力	跨領域整合能力	領導能力	其他能力	總和
心理系	人數	5	3	7	8	12	0	7	2	1	5	2	0	52
大學部	百分比	9.62%	5.77%	13.46%	15.38%	23.08%	0.00%	13.46%	3.85%	1.92%	9.62%	3.85%	0.00%	100%
全校	百分比	16.57%	9.59%	15.27%	12.66%	12.66%	4.14%	10.06%	4.85%	4.14%	6.04%	2.72%	1.30%	100%
心理系	人數	3	2	1	1	3	0	1	0	0	1	0	0	12
研究所	百分比	25.00%	16.67%	8.33%	8.33%	25.00%	0.00%	8.33%	0.00%	0.00%	8.33%	0.00%	0.00%	100%
全校	百分比	14.53%	13.41%	12.57%	9.22%	15.64%	6.98%	8.66%	4.47%	3.63%	7.26%	2.23%	1.40%	100%
心理系	人數	8	5	8	9	15	0	8	2	1	6	2	0	64
總和	百分比	12.50%	7.81%	12.50%	14.06%	23.44%	0.00%	12.50%	3.13%	1.56%	9.38%	3.13%	0.00%	100%
全校	百分比	15.96%	10.72%	14.46%	11.64%	13.55%	4.99%	9.64%	4.74%	3.99%	6.40%	2.58%	1.33%	100%

表格 26 心理系與全校畢業後到現在的經驗，學校職場職能培養助益類別比例

因該題項僅調查畢業 5 年之校友，故整體人數較少。

心理系與全校畢業後到現在的經驗，學校職場職能培養助益類別比例(%)

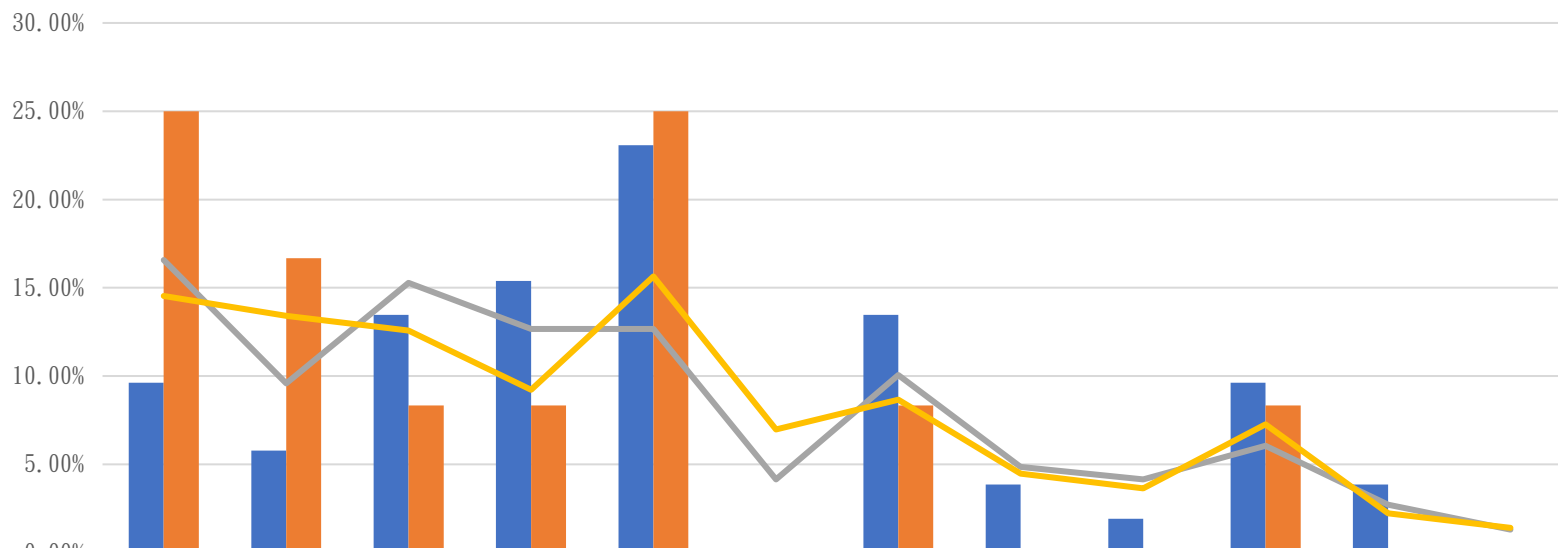

	溝通表達能力	持續學習能力	人際互動能力	團隊合作能力	問題解決能力	創新能力	工作紀律、責任感及時間管理能力	資訊科技應用能力	外語能力	跨領域整合能力	領導能力	其他能力
心理系大學部(%)	9.62%	5.77%	13.46%	15.38%	23.08%	0.00%	13.46%	3.85%	1.92%	9.62%	3.85%	0.00%
心理系研究所(%)	25.00%	16.67%	8.33%	8.33%	25.00%	0.00%	8.33%	0.00%	0.00%	8.33%	0.00%	0.00%
全校大學部(%)	16.57%	9.59%	15.27%	12.66%	12.66%	4.14%	10.06%	4.85%	4.14%	6.04%	2.72%	1.30%
全校系研究所(%)	14.53%	13.41%	12.57%	9.22%	15.64%	6.98%	8.66%	4.47%	3.63%	7.26%	2.23%	1.40%

心理系大學部(%) 心理系研究所(%) 全校大學部(%) 全校系研究所(%)

圖 16 心理系與全校畢業後到現在的經驗，學校職場職能培養助益類別比例(%)

## 十七、 心理系如有進修機會，最想在學校進修之學門分析

本題項以 106 學年度心理系畢業校友為對象，以整體、大學部及研究所為分析單位進行統計分析，分析結果如表 27 所示，心理系畢業校友最想在學校進修之學門第一為「社會及行為科學學門」(5 人，占 16.67%)，第二的學門為「醫藥衛生學門」、「商業及管理學門」、「教育學門」(3 人，占 10.00%)。心理系大學部畢業校友則最想進修「商業及管理學門」、「教育學門」(3 人，12.50%)。心理系研究所畢業校友最想進修的學門為「社會及行為科學學門」(3 人，占 50.00%)，。

106 學年度整體畢業校友認為最想在學校進修之學門以「商業及管理學門」12.98%、「人文學門」及「教育學門」9.35%位居前三名。大學部畢業校友認為最想在學校進修之學門以「商業及管理學門」15.32%、「人文學門」8.87%及「教育學門」8.06%位居前三名。研究所畢業校友認為最想在學校進修之學門以「商業及管理學門」12.98%、「人文學門」13.16%及「教育學門」12.50%及位居前三名。

調查項目		教育學門	藝術學門	人文學門	設計學門	社會及行為科學學門	傳播學門	商業及管理學門	法律學門	生命科學學門	自然科學學門	數學及統計學門	電算機學門
心理系	人數	3	1	1	2	2	1	3	1	1	0	0	0
大學部	百分比	12.50%	4.17%	4.17%	8.33%	8.33%	4.17%	12.50%	4.17%	4.17%	0.00%	0.00%	0.00%
全校	百分比	8.06%	4.84%	8.87%	4.84%	3.23%	4.30%	15.32%	4.30%	1.08%	0.00%	0.54%	4.57%
心理系	人數	0	0	0	0	3	0	0	0	0	0	0	0
研究所	百分比	0.00%	0.00%	0.00%	0.00%	50.00%	0.00%	0.00%	0.00%	0.00%	0.00%	0.00%	0.00%
全校	百分比	12.50%	4.61%	13.16%	3.95%	5.92%	3.95%	7.24%	3.29%	1.97%	0.66%	0.00%	0.66%
心理系	人數	3	1	1	2	5	1	3	1	1	0	0	0
總和	百分比	10.00%	3.33%	3.33%	6.67%	16.67%	3.33%	10.00%	3.33%	3.33%	0.00%	0.00%	0.00%
全校	百分比	9.35%	4.77%	10.11%	4.58%	4.01%	4.20%	12.98%	4.01%	1.34%	0.19%	0.38%	3.44%

表格 27 心理系與全校最想在學校進修之學門比例

因該題項僅調查畢業 5 年之校友，故整體人數較少。

調查項目		工程學門	建築及都市規劃學門	農業科學學門	獸醫學門	醫藥衛生學門	社會服務學門	民生學門	運輸服務學門	環境保護學門	軍警國防安全學門	其他學門	沒有進修需求
心理系	人數	1	0	1	0	2	1	0	1	0	0	1	2
大學部	百分比	4.17%	0.00%	4.17%	0.00%	8.33%	4.17%	0.00%	4.17%	0.00%	0.00%	4.17%	8.33%
全校	百分比	2.96%	1.08%	2.69%	1.34%	2.96%	2.42%	0.81%	0.81%	0.54%	1.34%	1.34%	21.77%
心理系	人數	0	0	0	0	1	0	0	0	0	0	0	2
研究所	百分比	0.00%	0.00%	0.00%	0.00%	16.67%	0.00%	0.00%	0.00%	0.00%	0.00%	0.00%	33.33%
全校	百分比	4.61%	1.32%	0.00%	0.66%	2.63%	3.29%	1.32%	0.66%	1.32%	0.00%	0.66%	25.66%
心理系總	人數	1	0	1	0	3	1	0	1	0	0	1	4
和	百分比	3.33%	0.00%	3.33%	0.00%	10.00%	3.33%	0.00%	3.33%	0.00%	0.00%	3.33%	13.33%
全校	百分比	3.44%	1.15%	1.91%	1.15%	2.86%	2.67%	0.95%	0.76%	0.76%	0.95%	1.15%	22.90%
總和													

表格 28 心理系與全校最想在學校進修之學門比例

因該題項僅調查畢業 5 年之校友，故整體人數較少。

心理系與全校最想在學校進修之學門比例(%)



圖 17 心理系與全校最想在學校進修之學門比例(%)

## 心理系分析報告 第 3 部分 就業條件

### 十八、心理系自身具備的專業能力與工作要求相符程度分析

本題項以 108 學年度、110 學年度心理系畢業校友為對象，以整體、大學部及研究所為分析單位進行統計分析，分析結果如表 29 所示，(普通至非常符合視為符合)，108 學年度、110 學年度心理系整體畢業校友有 72.41%認為自身具備的專業能力與工作要求相符；大學部畢業校友有 68.29%認為自身具備的專業能力與工作要求相符；研究所畢業校友有 82.35%認為自身具備的專業能力與工作要求相符。

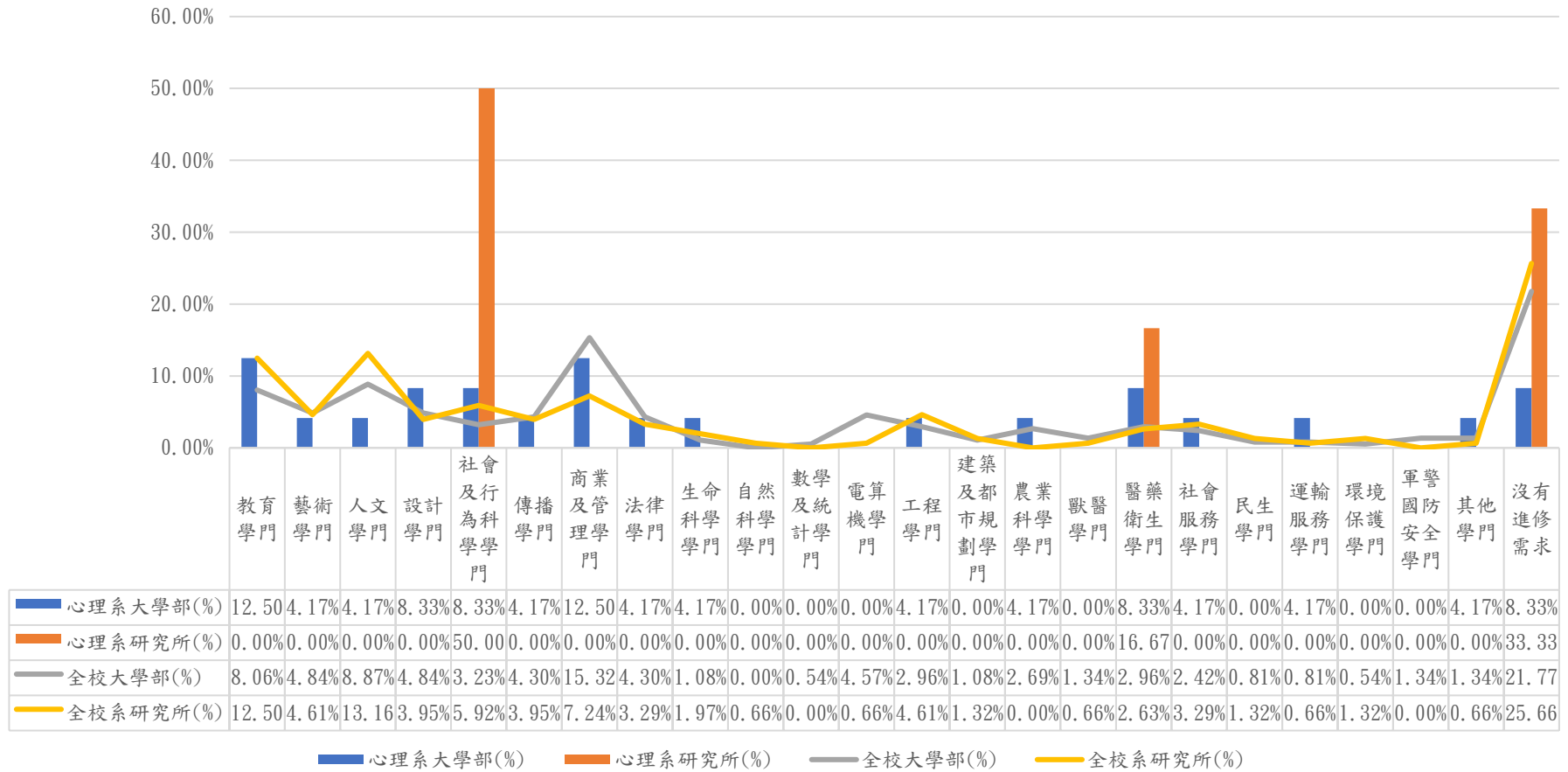
本次調查 108 學年度、110 學年度全校整體畢業校友有 84.90%認為自身具備的專業能力與工作要求相符；大學部畢業校友有 81.66%認為自身具備的專業能力與工作要求相符；研究所畢業校友有 93.01%認為自身具備的專業能力與工作要求相符。

調查項目		非常符合	符合	尚可	不符合	非常不符合	總和
心理系 大學部	人數	4	13	11	4	9	41
	百分比	9.76%	31.71%	26.83%	9.76%	21.95%	100%
心理系 研究所	人數	4	3	7	1	2	17
	百分比	23.53%	17.65%	41.18%	5.88%	11.76%	100%
心理系 總和	人數	8	16	18	5	11	58
	百分比	13.79%	27.59%	31.03%	8.62%	18.97%	100%

表格 29 心理系 108、110 學年度整體校友自身具備的專業能力與工作要求相符程度比例

調查項目		非常符合	符合	尚可	不符合	非常不符合	總和
全校 大學部	人數	141	220	169	56	63	649
	百分比	21.73%	33.90%	26.04%	8.63%	9.71%	100%
全校 研究所	人數	115	98	27	10	8	258
	百分比	44.57%	37.98%	10.47%	3.88%	3.10%	100%
全校 總和	人數	256	318	196	66	71	907
	百分比	28.22%	35.06%	21.61%	7.28%	7.83%	100%

表格 30 全校 108、110 學年度整體校友自身具備的專業能力與工作要求相符程度比例(心理系)

因該題項僅調查畢業 1、3 年之校友，故僅分析兩年資料。



心理系畢業1、3年校友畢業系(所)與全校自身具備的專業能力與工作要求相符程度比例  
(%)

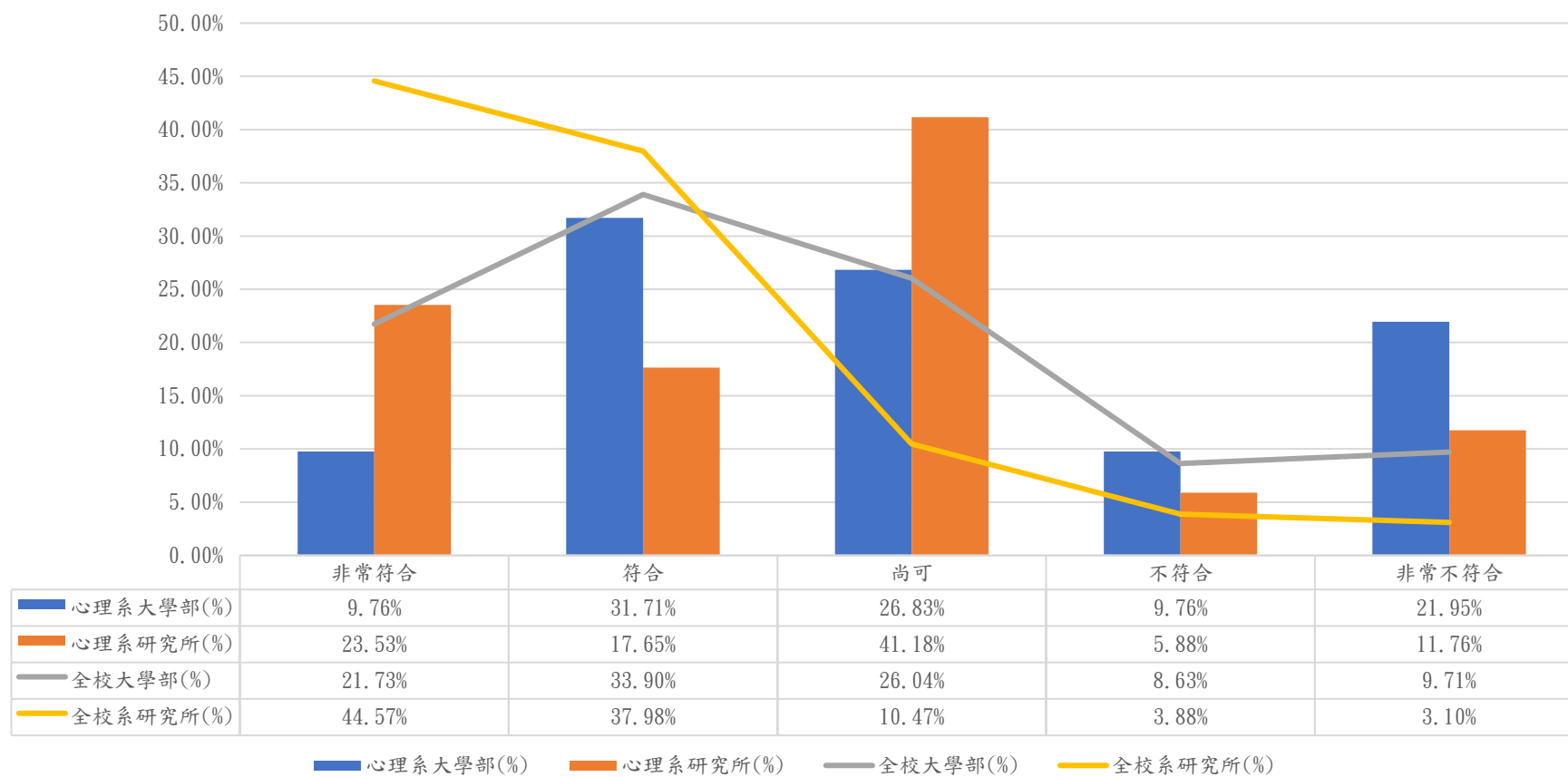

心理系畢業1、3年校友畢業系(所)與全校自身具備的專業能力與工作要求相符程度比例(%)

## 十九、心理系專業證照需求分析

本題項以 108、110 學年度本國籍畢業校友為對象，以整體、大學部及研究所為分析單位進行統計分析，分析結果如表 31 所示，心理系畢業校友有 21.57%(11 人)認為目前工作需要專業證照；大學部畢業校友有 12.20%(5 人)認為目前的工作需要專業證照，研究所畢業校友則有 60.00%(6 人)認為目前工作需要專業證照。

108、110 學年度整體畢業校友有 35.50%為目前的工作需要專業證照。大學部畢業校友有 24.04%認為目前的工作需要專業證照。研究所畢業校友有 64.34%認為目前的工作需要專業證照。

調查項目		需要	不需要	總計
心理系 大學部	人數	5	36	41
	百分比	12.20%	87.80%	100%
全校 大學部	百分比	24.04%	75.96%	100%
心理系 研究所	人數	6	4	10
	百分比	60.00%	40.00%	100%
全校 研究所	百分比	64.34%	35.66%	100%
心理系 總和	人數	11	40	51
	百分比	21.57%	78.43%	100%
全校 總和	百分比	35.50%	64.50%	100%

表格 31 心理系畢業 1、3 年與本次調查畢業 1、3 年之全校專業證照需求比例



圖 18 心理系畢業1、3年與本次調查畢業1、3年之全校專業證照需求比例(%)

因該題項僅調查畢業1、3年之校友，故僅分析兩年資料。

## 二十、心理系工作內容與畢業系(所)專業訓練課程相符程度分析

本題項以 108、110 學年度心理系畢業校友為對象，以整體、大學部及研究所為分析單位進行統計分析，分析結果如表 32 所示，(普通至非常符合視為符合)，心理系畢業校友有 62.75%認為工作內容與畢業系(所)專業訓練課程相符；大學部畢業校友有 60.98%認為工作內容與畢業系(所)專業課程相符，研究所畢業校友則有 70.00%認為工作內容與畢業系(所)專業課程相符。

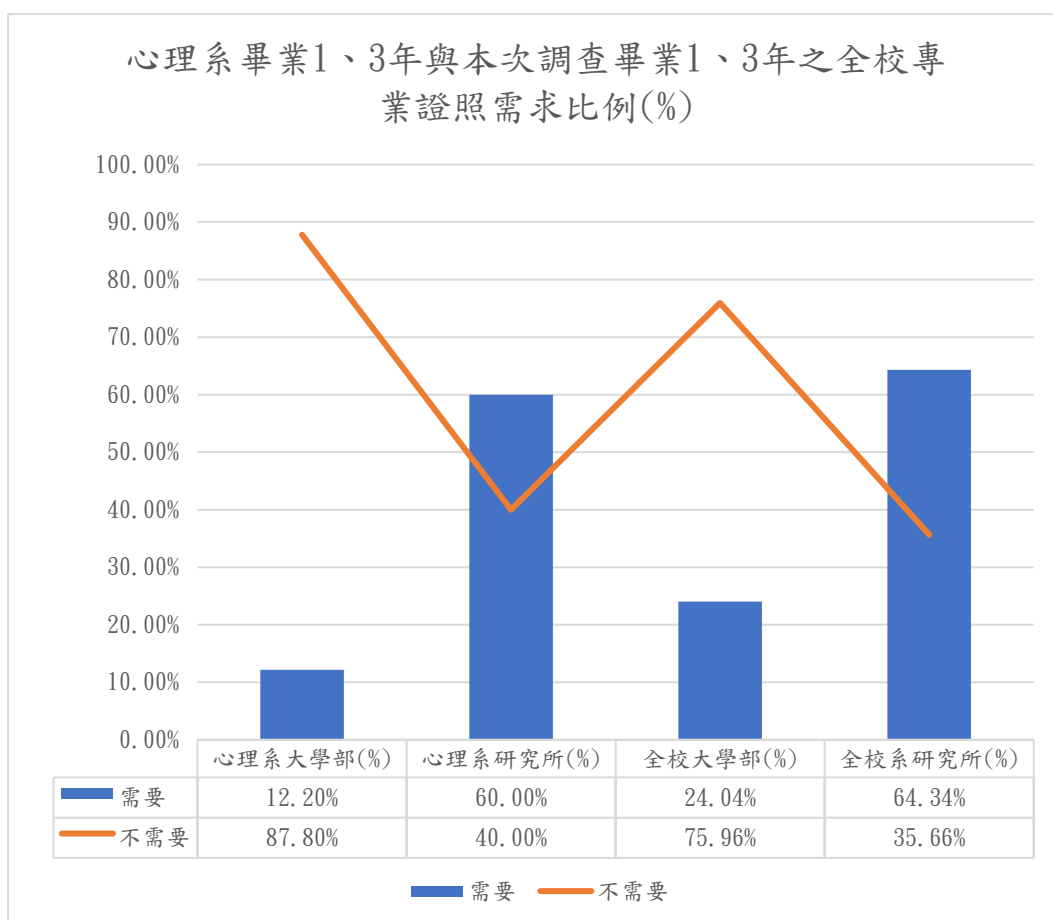
108、110 學年度整體畢業校友有 59.84%認為工作內容與畢業系(所)專業訓練課程相符；大學部畢業校友有 52.94%認為工作內容與畢業系(所)專業訓練課程相符；研究所畢業校友有 78.63%認為工作內容與畢業系(所)專業訓練課程相符。

調查項目		非常符合	符合	普通	不符合	非常不符合	總和
心理系	人數	2	10	13	7	9	41
	百分比	4.88%	24.39%	31.71%	17.07%	21.95%	100%
大學部	百分比	11.09%	21.57%	24.50%	20.96%	21.88%	100%
心理系	人數	4	3	0	2	1	10
	百分比	40.00%	30.00%	0.00%	20.00%	10.00%	100%
研究所	百分比	21.32%	38.76%	22.87%	10.85%	6.20%	100%
心理系	人數	6	13	13	9	10	51
	百分比	11.76%	25.49%	25.49%	17.65%	19.61%	100%
總和	百分比	14.00%	26.46%	24.04%	18.08%	17.42%	100%
全校	百分比	14.00%	26.46%	24.04%	18.08%	17.42%	100%

表格 32 心理系畢業 1、3 年與全校畢業 1、3 年校友系所專業訓練與工作相符比例

因該題項僅調查畢業 1、3 年之校友，故僅分析兩年資料。



圖 19 心理系畢業1、3年與全校畢業1、3年校友系所專業訓練與工作相符比例(%)

※普通至非常符合視為符合，不符合與非常不符合為不符合

## 二十一、 心理系為了工作或自我生涯發展從事進修或考試，提升自我專業能

### 力分析

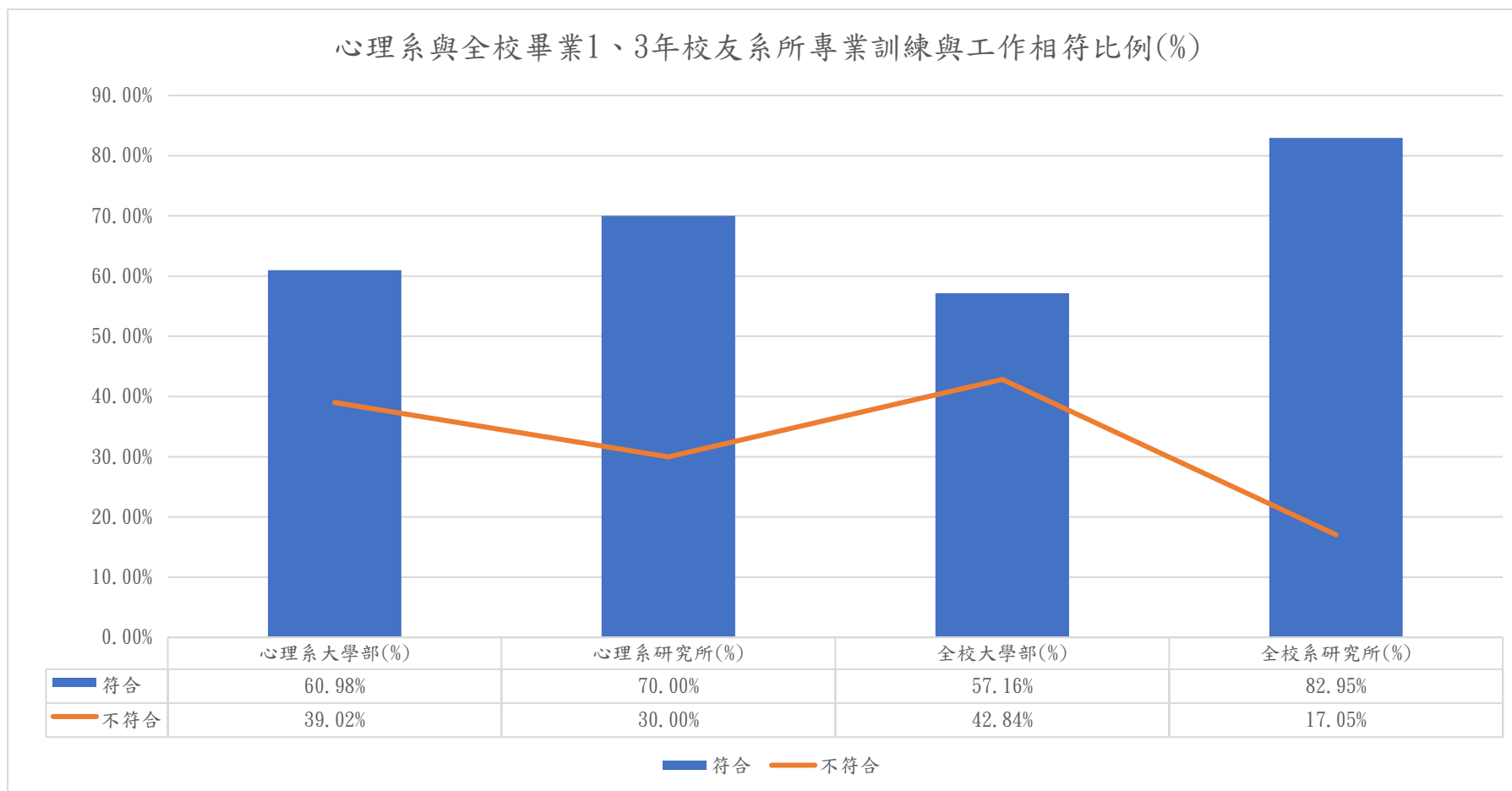
#### 1. 是否為了工作或自我生涯發展從事進修或考試，提升自我專業能力

本題項以 108、110 學年度本國籍畢業校友為對象，以整體、大學部及研究所為分析單位進行統計分析，分析結果如表 33 所示，心理系畢業生整體校友有 49.02%提升自我專業能力；大學部畢業校友有 39.02%提升自我專業能力；研究所畢業校友有 90.00%提升自我專業能力。

108、110 學年度整體畢業校友有 49.72%提升自我專業能力；大學部畢業校友有 43.76%提升自我專業能力；研究所畢業校友有 64.73%提升自我專業能力。

調查項目		是	否	總計
心理系 大學部	人數	16	25	41
	百分比	39.02%	60.98%	100%
全校 大學部	百分比	43.76%	56.24%	100%
心理系 研究所	人數	9	1	10
	百分比	90.00%	10.00%	100%
全校 研究所	百分比	64.73%	35.27%	100%
心理系 總和	人數	25	26	51
	百分比	49.02%	50.98%	100%
全校 總和	百分比	49.72%	50.28%	100%

表格 33 心理系畢業 1、3 年校友與全校為了工作或自我生涯發展從事進修或考試，提升自我專業能力  
因該題項僅調查畢業 1、3 年之校友，故僅分析兩年資料。

## 2. 進修或考試類型

本題項以 108、110 學年度心理系畢業校友為對象，以整體、大學部及研究所為分析單位進行統計分析，分析結果如表 34 所示，**心理系整體畢業校友以「國內大專校院進修」比例最高(人數為 8 人，占 32.00%)**；大學部畢業校友以「國內大專校院進修」比例最高(人數為 6 人，占 37.50%)；研究所畢業校友以「國家考試」比例最高(人數為 4 人，占 44.44%)。

108、110 學年度整體畢業校友以「國內大專校院進修」比例最高占 29.93；大學部畢業校友以「國內大專校院進修」、「國家考試」比例最高為 18.66%)；研究所畢業校友以「國內大專校院進修」比例最高為 49.10%。

調查項目		國內大專校院進修	出國進修	國家考試	技術士證照	金融證照	教師證	電腦認證	語言證照	其他	總和
心理系	人數	6	0	3	1	1	0	1	1	3	16
大學部	百分比	37.50%	0.00%	18.75%	6.25%	6.25%	0.00%	6.25%	6.25%	18.75%	100%
全校大學部	百分比	18.66%	2.46%	18.66%	19.01%	8.80%	1.76%	5.63%	11.62%	13.38%	100%
心理系	人數	2	0	4	0	0	0	0	2	1	9
研究所	百分比	22.22%	0.00%	44.44%	0.00%	0.00%	0.00%	0.00%	22.22%	11.11%	100%
全校研究所	百分比	49.10%	1.20%	8.38%	11.38%	7.19%	4.19%	2.99%	7.19%	8.38%	100%
心理系	人數	8	0	7	1	1	0	1	3	4	25
總和	百分比	32.00%	0.00%	28.00%	4.00%	4.00%	0.00%	4.00%	12.00%	16.00%	100%
全校總和	百分比	29.93%	2.00%	14.86%	16.19%	8.20%	2.66%	4.66%	9.98%	11.53%	100%

表格 34 心理系畢業 1、3 年校友與全校進修或考試類型

因該題項僅調查畢業 1、3 年之校友，故僅分析兩年資料。

### 3. 從事進修或考試後，對薪資待遇、職務升遷或工作滿意度的幫助幅度

本題項以 108 學年度心理系畢業校友，進行進修或考試者為對象，以整體、大學部及研究所為分析單位進行統計分析，分析結果如表 35 所示(普通至非常有幫助視為有幫助)，108 學年度心理系整體畢業校友有 84.21%認為提升自我專業能力後對工作有幫助；大學部畢業校友有 83.33%認為提升自我專業能力後對工作有幫助；研究所畢業校友有 85.71%認為提升自我專業能力後對工作有幫助。

108 學年度整體畢業校友有 90.61%認為提升自我專業能力後對工作有幫助；大學部畢業校友有 88.48%認為提升自我專業能力後對工作有幫助；研究所畢業校友有 95.00%認為提升自我專業能力後對工作有幫助。

調查項目		非常有幫助	有點幫助	普通	沒有幫助	完全沒有幫助	總計
心理系	人數	3	3	4	1	1	12
	百分比	25.00%	25.00%	33.33%	8.33%	8.33%	100.00%
大學部	百分比	23.03%	36.36%	29.09%	6.06%	5.45%	100%
心理系	人數	4	0	2	1	0	7
	百分比	57.14%	0.00%	28.57%	14.29%	0.00%	100.00%
研究所	百分比	41.25%	35.00%	18.75%	5.00%	0.00%	100%
心理系	人數	7	3	6	2	1	19
	百分比	36.84%	15.79%	31.58%	10.53%	5.26%	100.00%
全校	百分比	28.98%	35.92%	25.71%	5.71%	3.67%	100%
總計	百分比	28.98%	35.92%	25.71%	5.71%	3.67%	100%

表格 35 心理系畢業 3 年校友與全校從事進修或考試後，對薪資待遇、職務升遷或工作滿意度的幫助幅度比例

因該題項僅調查畢業 3 年之校友，故僅分析一年資料。





圖 20 心理系工作或自我生涯發展從事進修或考試，提升自我專業能力(%)



圖 21 心理系畢業1、3年校友與全校進修或考試類型(%)

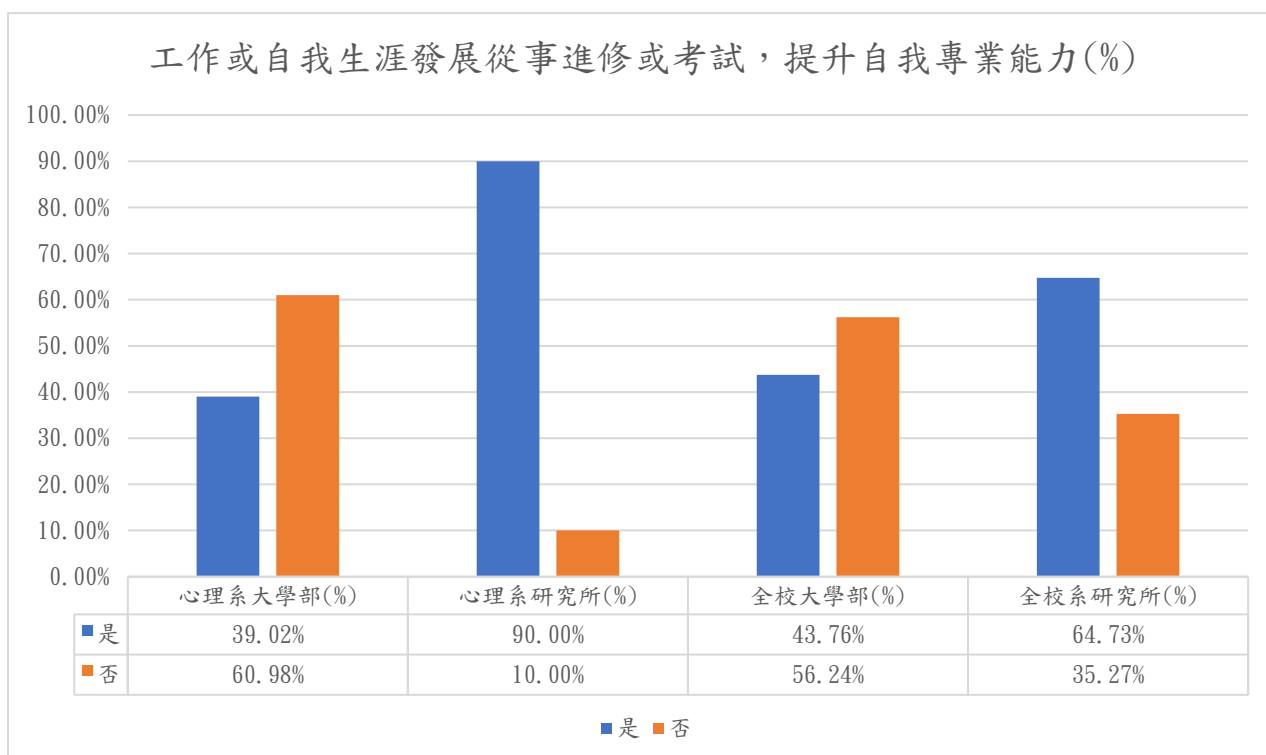

圖 22 心理系從事進修或考試後，對您薪資待遇、職務升遷或工作滿意度的幫助幅度比例(%)

## 二十二、 心理系學校未來可強化的職場職能分析(專業知識除外)

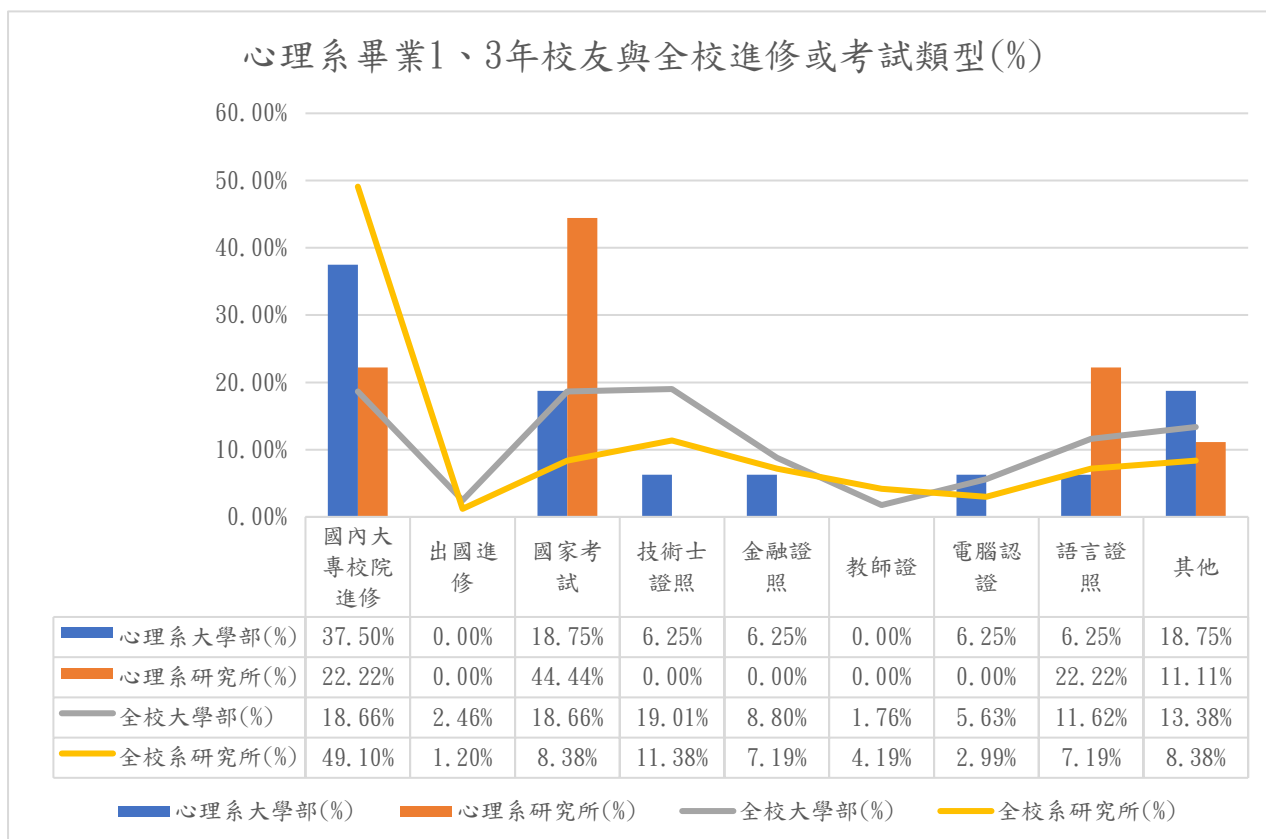
本題項以 108 學年度心理系畢業校友為對象，以整體、大學部及研究所為分析單位進行統計分析，分析結果如表 36 所示，108 學年度心理系整體畢業校友認為學校未來可強化的職場職能第一名以「溝通表達能力」(25 人，占 22.73%)，「問題解決能力」(16 人，占 14.55%)，「持續學習能力」(14 人，占 12.37%)則為第三名。

心理系大學部畢業校友認為學校未來可強化的職場職能以「溝通表達能力」(20 人，占 23.26%)、「問題解決能力」(13 人，占 15.12%)及「持續學習能力」(12 人，占 13.95%)位居前三名。心理系研究所畢業校友認為學校未來可強化的職場職能以「溝通表達能力」(5 人，占 20.83%)、「創新能力」(4 人，占 16.67%)及「問題解決能力」、「外語能力」(3 人，占 12.50%)位居前三名。

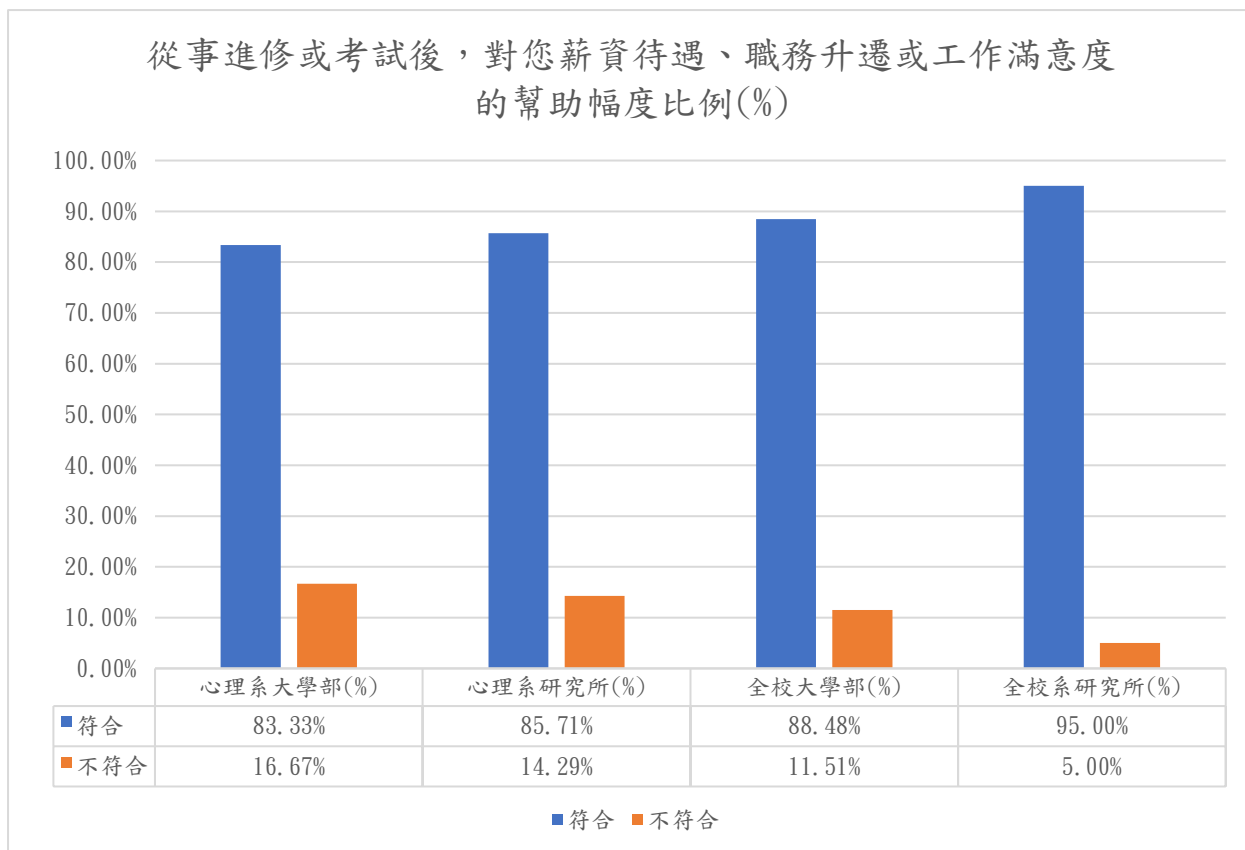
108 學年度整體畢業校友認為學校未來可強化的職場職能第一名以「溝通表達能力」占 22.79%，「持續學習能力」占 16.22%，「團隊合作能力」占 11.98%則為第三名。大學部畢業校友認為學校未來可強化的職場職能以「溝通表達能力」為 23.32%、「持續學習能力」為 17.05%及「團隊合作能力」為 11.15%位居前三名。研究所畢業校友認為學校未來可強化的職場職能以「溝通表達能力」為 21.28%、「持續學習能力」為 13.83%及「人際互動能力」為 6.38%位居前三名。

調查項目		溝通表達能力	問題解決能力	外語能力	持續學習能力	創新能力	團隊合作能力	人際互動能力	工作紀律、責任感及時間管理能力	資訊科技應用能力	其他	總計
心理系	人數	20	13	7	12	6	7	9	10	0	2	86
大學部	百分比	23.26%	15.12%	8.14%	13.95%	6.98%	8.14%	10.47%	11.63%	0.00%	2.33%	100%
全校	百分比	23.32%	17.05%	7.19%	11.15%	4.88%	9.77%	12.90%	9.40%	3.41%	0.92%	100%
心理系	人數	5	3	3	2	4	1	2	2	2	0	24
研究所	百分比	20.83%	12.50%	12.50%	8.33%	16.67%	4.17%	8.33%	8.33%	8.33%	0.00%	100%
全校	百分比	21.28%	13.83%	6.38%	14.36%	7.98%	8.51%	13.83%	6.91%	5.05%	1.86%	100%
心理系	人數	25	16	10	14	10	8	11	12	2	2	110
總和	百分比	22.73%	14.55%	9.09%	12.73%	9.09%	7.27%	10.00%	10.91%	1.82%	1.82%	100%
全校	百分比	22.79%	16.22%	6.98%	11.98%	5.68%	9.45%	13.14%	8.76%	3.83%	1.16%	100%

表格 36 心理系畢業 3 年與全校學校未來可強化的職場職能比例

因該題項僅調查畢業 3 年之校友，故僅分析一年資料。

學校未來可強化的職場職能分析(專業知識除外)(%)



圖 23 心理系畢業3年與全校學校未來可強化的職場職能(專業知識除外)(%)

### 二十三、 心理系在校期間參與職涯活動或就業服務幫助之分析

本題項以 110 學年度心理系畢業校友為對象，以整體、大學部及研究所為分析單位進行統計分析，分析結果如表 37 所示，110 學年度心理系整體畢業校友認為最常參與過學校哪些職涯活動或就業服務的幫助以「校內工讀」(6 人，占 12.66%)、「職涯諮詢、就業諮詢」(3 人，占 8.11%)及「校外工讀」(3 人，占 8.11%)位居前三名。

心理系大學部畢業校友最常參與過學校的職涯活動或就業服務以「校內工讀」(6 人，占 20.00%)及「職涯發展課程(演講)及活動」(3 人，占 10.00%)比例最高。心理系研究所畢業校友皆無參與過學校的職涯活動或就業服務。

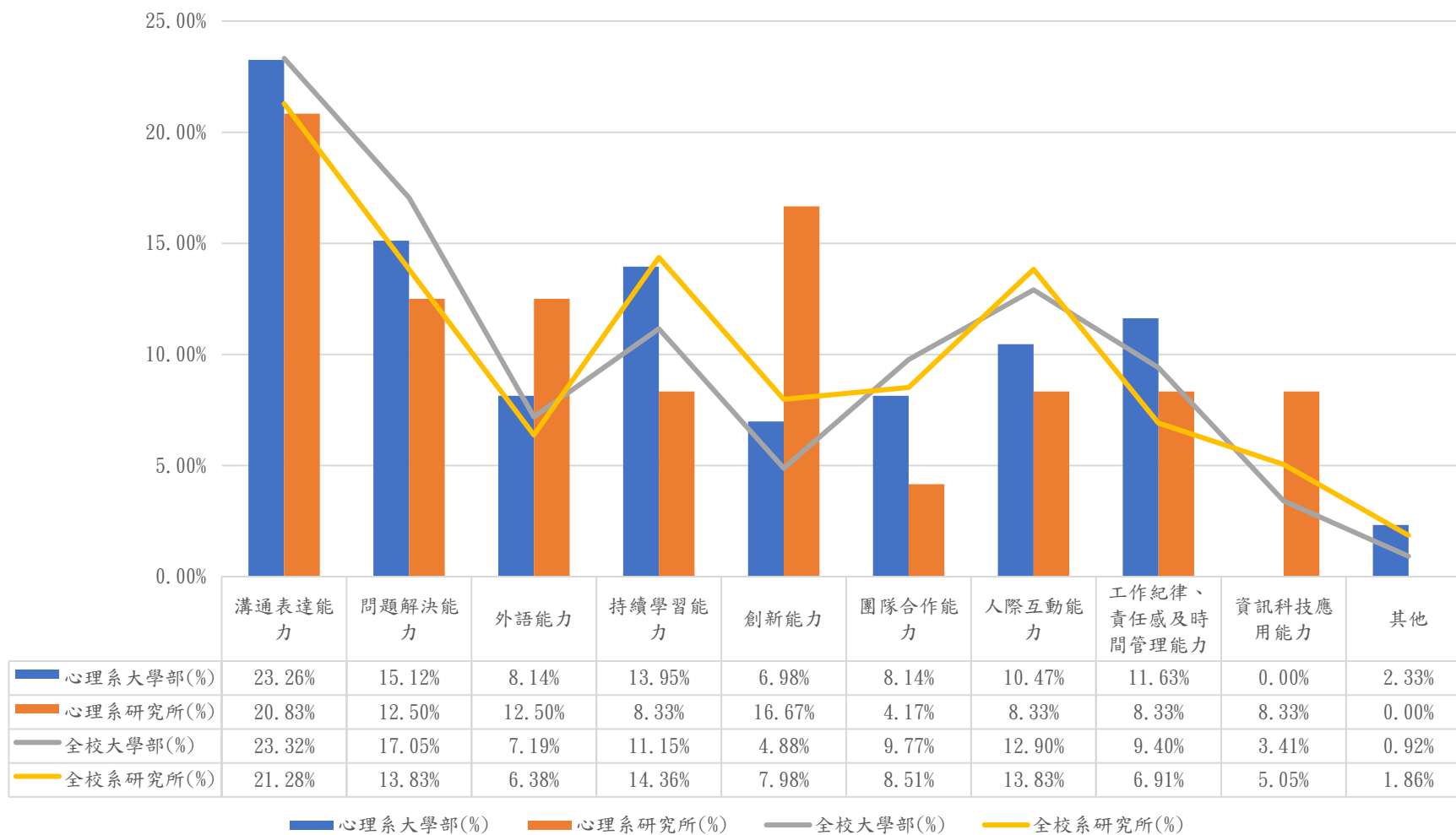
110 學年度整體畢業校友認為最常參與過學校哪些職涯活動或就業服務的幫助以「校內工讀」占 8.07%、「業界實習、參訪」占 7.00%及「校外工讀」5.63%位居前三名。大學部畢業校友最常參與過學校的職涯活動或就業服務為「校內工讀」10.12%及「業界實習、參訪」8.06%比例最高。研究所畢業校友最常參與過學校的職涯活動或就業服務則以「業界實習、參訪」比例最高 4.05%。

調查項目		無	大專校院 就業職能 平臺 (UCAN)	職涯諮 詢、就業 諮詢	職涯發展 課程(演 講)及活動	業界實 習、參訪	企業徵才 說明會	校園企業 徵才博覽 會	定期工作 訊息	校內工讀	校外工讀	其他	總和
心理系	人數	13	1	1	3	1	0	1	0	6	3	1	30
大學部	百分比	43.33%	3.33%	3.33%	10.00%	3.33%	0.00%	3.33%	0.00%	20.00%	10.00%	3.33%	100%
全校 大學部	百分比	58.88%	3.51%	3.10%	5.58%	8.06%	1.24%	2.07%	0.41%	10.12%	6.82%	0.21%	100%
心理系	人數	7	0	0	0	0	0	0	0	0	0	0	7
研究所	百分比	100.00%	0.00%	0.00%	0.00%	0.00%	0.00%	0.00%	0.00%	0.00%	0.00%	0.00%	100%
全校 研究所	百分比	86.71%	0.00%	0.58%	0.58%	4.05%	0.58%	2.31%	0.00%	2.31%	2.31%	0.58%	100%
心理系	人數	20	1	1	3	1	0	1	0	6	3	1	37
總和	百分比	54.05%	2.70%	2.70%	8.11%	2.70%	0.00%	2.70%	0.00%	16.22%	8.11%	2.70%	100%
全校 總和	百分比	66.21%	2.59%	2.44%	4.26%	7.00%	1.07%	2.13%	0.30%	8.07%	5.63%	0.30%	100%

表格 37 心理系畢業 1 年畢業生最常參與學校職涯活動或就業活動之比例

因該題項僅調查畢業 1 年之校友，故僅分析一年資料。

畢業1年畢業生最常參與學校職涯活動或就業活動之比例(%)



圖 24 心理系畢業1年畢業生最常參與學校職涯活動或就業活動之比例(%)



## 心理系分析報告結語

心理系就業狀況，大學部主要以企業為主，研究所主要以非營利機構為主，平均高於全校，而主要行業類別大學部為教育與訓練類居多，研究所校友則為醫療保健類，兩者比例平均高於全校。心理系畢業校友於畢業後的進修以大專校院最多，研究所校友則是以國家考試比例最高。未來如果要繼續進修，畢業五年校友最想進修「社會及行為科學學門」。

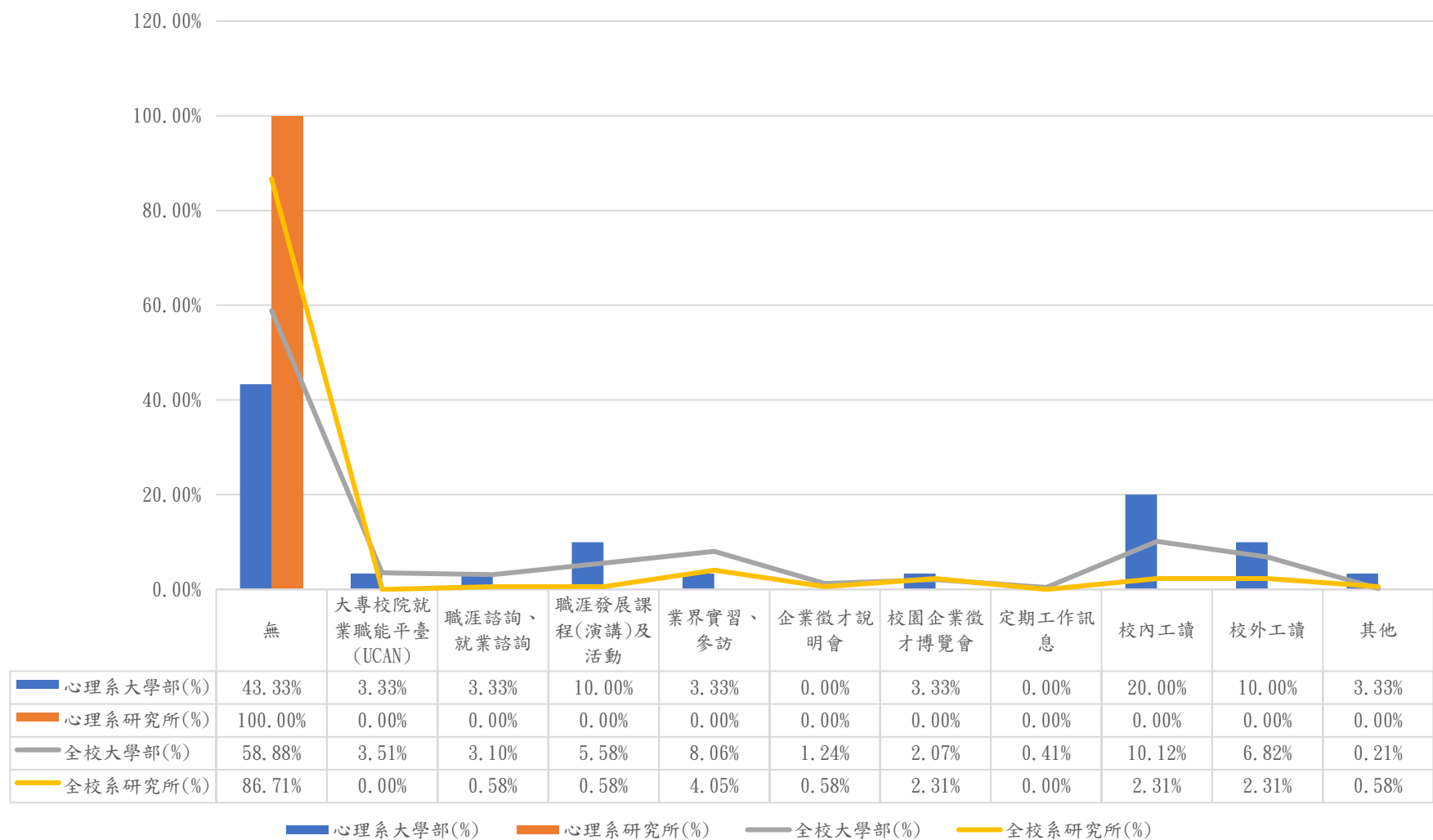
# 公事系畢業生流向調查摘要

## 一、 調查對象

公事系本年度調查對象為 106、108、110 學年度，正式學籍本國畢業生，**調查對象共 244 名**，採網路問卷及電話調查之方式進行調查，調查時間規劃為 9 月底先行網路問卷填答，10 月期間進行電話問卷調查及問卷分析作業。

截至 112/10/31 止，**成功調查 166 名**，三年度總調查完成回收率為 68.03%，畢業滿 1 年、3 年及 5 年畢業生流向調查作業回收率分別為，**畢業滿 5 年 62.50%、畢業滿 3 年 68.83%及畢業滿 1 年 74.65%**。其各學制調查人數結果如下表。

學制	110 學年度畢業生			108 學年度畢業生			106 學年度畢業生		
	(畢業滿 1 年)		目標	(畢業滿 3 年)		目標	(畢業滿 5 年)		目標
	應填人數	實填人數	70%	應填人數	實填人數	65%	應填人數	實填人數	60%
碩專班	19	15	74.65%	14	10	68.83%	24	20	62.50%
碩士班	11	10		9	7		6	6	
學士班	41	28		54	36		66	34	

表格 38 公事系各學制調查人數表。

## 二、 公事系調查目的與方法

本校關心畢業學子，為了解畢業生是否學以致用，將所學回饋社會，並聯絡各屆畢業生感情，建立佛光大家庭，貫徹三生教育的理想，特辦理畢業生流向調查，希望運用畢業生流向調查資料，深入了解**畢業生的就業流向與趨勢變化**，作為教育、人力、經濟、產業等相關決策與改革參考，落實畢業生長期追蹤及就業輔導機制，據以調整學校學系人才培育目標與策略。

### 三、 公事系畢業生流向調查問卷題目內容與其調查結果

#### 摘要

		106 學年度 (畢業滿 5 年)	108 學年度 (畢業滿 3 年)	110 學年度 (畢業滿 1 年)
1	問題	您目前的工作狀況為何(不包括留職停薪、育嬰假,請依主要薪水來源作答)?(本題選答 1、2、3 項者,第 7 題無須填答;另畢業生如同時為「全職工作者與部分工時者」,請以最主要工作狀況填報以下問項)	您目前的工作狀況為何(不包括留職停薪、育嬰假,請依主要薪水來源作答)?(本題選答 1、2、3 項者,第 7 題無須填答;另畢業生如同時為「全職工作者與部分工時者」,請以最主要工作狀況填報以下問項)	您目前的工作狀況為何(不包括留職停薪、育嬰假,請依主要薪水來源作答)?(本題選答 1、2、3 項者,第 7 題無須填答;另畢業生如同時為「全職工作者與部分工時者」,請以最主要工作狀況填報以下問項)
	統計結果	就業流向以「就業中」比例最高 96.67%,任職機構性質以「企業」比例最高 37.93%	就業流向以「就業中」比例最高 96.22%,任職機構性質以「企業」比例最高 43.13%	就業流向以「就業中」比例最高 88.68%任職機構性質以「企業」比例最高 36.17%

		106 學年度 (畢業滿 5 年)	108 學年度 (畢業滿 3 年)	110 學年度 (畢業滿 1 年)
2	問題	您目前服務的部門別(請畢業生填報最相似的工作服務部門)?	您現在工作職業類型(工作內容或屬性)為何?	您現在工作職業類型為何?
	統計結果	服務部門別以「行政部門」比例最高 37.93%	工作職業類型以「政府公共事務類」比例最高 25.49%	工作職業類型以「教育與訓練類」比例最高 23.40%
3	問題	您目前是否擔任主管?	您從學校畢業後至今,是否曾經轉換過公司?	您畢業後花了多少時間找到第 1 份工作?(若為創業者,請填答畢業後之創業時間;自由工作者,則以第 1 份穩定工作時間為主)
	統計結果	擔任主管比例為 29.31%,非主管比例為 70.69%。	有 83.33%的畢業生曾經轉換過公司,以轉換「約 1 份工作」比例最高 29.41%,主要原因以「薪資及福利較高」比例最高 26.09%	有 46.81%的畢業生在「畢業前已有專職工作」。

		106 學年度 (畢業滿 5 年)	108 學年度 (畢業滿 3 年)	110 學年度 (畢業滿 1 年)
4	問題	您目前最主要的工作行業類別為？ (例如計程車司機請勾「運輸及倉儲業」，但在醫院開救護車者，請勾選「醫療保護及社會工作服務業」…等)	您現在工作平均每月收入為何？(請回答課稅前固定(經常)性收入，係指固定津貼交通費膳食費水電費按月發放之工作(生產績效業績)獎金及全勤獎金等)	您現在工作平均每月收入為何？(請回答課稅前固定(經常)性收入，係指固定津貼交通費膳食費水電費按月發放之工作(生產績效業績)獎金及全勤獎金等)
	統計結果	工作職業類型以「公共行政及國防、強制性社會安全」比例最高 36.21%	平均月收入以「31,001-34,000」比例最高，為 17.65%	平均月收入以「28,001-31,000」，比例最高 23.40%
5	問題	您現在工作平均每月收入為何？(請回答課稅前固定(經常)性收入，係指固定津貼交通費膳食費水電費按月發放之工作(生產績效業績)獎金及全勤獎金等)	請問您現在主要的工作所在地點為何？	請問您現在主要的工作所在地點為何？
	統計結果	平均月收入以「NT\$34,001-37,000」「NT\$49,001-52,000」「NT\$60,001-65,000」等共五個區間比例最高皆為 8.62%	工作地點以「宜蘭縣」比例最高 35.29%，其餘前二名依次為「新北市」及「台北市」「桃園市」，前四名占整體比例 82.35%。	工作地點以「宜蘭縣」比例最高 53.19%，第二名為「桃園市」、「台北市」，前三名占整體比例 87.23%。

		106 學年度 (畢業滿 5 年)	108 學年度 (畢業滿 3 年)	110 學年度 (畢業滿 1 年)
6	問題	請問您現在主要的工作所在地點為何？	您目前未就業的原因為何？	您目前未就業的原因為何？
	統計結果	工作地點以「台北市」比例最高 36.21%，其餘前二名依次為宜蘭縣及新北市，前三名占整體比例 84.48%。	未就業原因為「進修中」比例為 100.00%。	未就業原因為「升學或準備考試」比例皆為 100.00%。
7	問題	您目前未就業的原因為何？	您目前所具備的專業能力與工作所要求的相符程度為何？	您目前所具備的專業能力與工作所要求的相符程度為何？
	統計結果	未就業原因為進修中、準備考試、群找工作與其他，比例為 1.67%	有 43.14% 畢業生認為目前所具備的專業能力與工作所要求的相符程度相符。 (尚可至非常符合視為相符)	有 65.96% 畢業生認為目前所具備的專業能力與工作所要求的相符程度相符。 (尚可至非常符合視為相符)

		106 學年度 (畢業滿 5 年)	108 學年度 (畢業滿 3 年)	110 學年度 (畢業滿 1 年)
8	問題	您原先就讀系所或學位學程的專業訓練課程，對於您目前工作的幫助程度為何？	您目前的工作內容，是否需要具備專業證照？	您目前的工作內容，是否需要具備專業證照？
	統計結果	有 89.66%的畢業生認為畢業系所專業訓練課程對於目前工作內容有助益(普通至非常有幫助視為有幫助)	有 27.45%畢業生目前的工作內容需要專業證照。	有 44.68%畢業生目前的工作內容需要專業證照。
9	問題	您在學期間，以下哪種「學習經驗」對於現在工作最有幫助？(可複選，至多項)	您對目前工作的整體滿意度為何？	您對目前工作的整體滿意度為何？
	統計結果	在學期間對工作有幫助之學習經驗以「同學及老師人脈」比例最高 31.30%	有 98.03%的畢業生對於目前工作內容滿意。(普通至非常滿意視為滿意)	有 95.74%的畢業生對於目前工作內容滿意。(普通至非常滿意視為滿意)

		106 學年度 (畢業滿 5 年)	108 學年度 (畢業滿 3 年)	110 學年度 (畢業滿 1 年)
10	問題	根據您畢業到現在的經驗，學校最應該幫學弟妹加強以下哪些能力？(可複選，至多 3 項)	您目前的工作內容與原就讀系所學位學程之專業訓練課程，其符合程度為何？	您目前的工作內容與原就讀系所學位學程之專業訓練課程，其符合程度為何？
	統計結果	學校最應該幫學弟妹加強以下哪些能力：「溝通表達能力」比例最高 19.62%	有 60.78% 畢業生認為目前工作內容與原就讀系所學位學程之專業訓練課程的相符程度相符。(尚可至非常符合視為相符)	有 70.21% 畢業生認為目前工作內容與原就讀系所學位學程之專業訓練課程的相符程度相符。(尚可至非常符合視為相符)
11	問題	根據您畢業後到現在的經驗，您認為學校對您那些能力的培養最有幫助？(可複選，至多 3 項)	您在學期間以下哪些「學習經驗」對於現在工作有所幫助？(可複選，至多 3 項)	您在學期間以下哪些「學習經驗」對於現在工作有所幫助？(可複選，至多 3 項)
	統計結果	學校對您那些能力的培養最有幫助：「問題解決能力」比例最高 18.32%	在學期間對工作有幫助之學習經驗以「同學及老師人脈」比例最高 25.24%	在學期間對工作有幫助之學習經驗以「同學及老師人脈」比例最高 29.67%



		106 學年度 (畢業滿 5 年)	108 學年度 (畢業滿 3 年)	110 學年度 (畢業滿 1 年)
12	問題	如果您現在有進修機會的話，「最」想在學校進修的是哪一個學門？	您是否為了工作或自我生涯發展從事進修或考試，提升自我專業能力？ (本題選答「沒有」者，則第 13 題無須填答)	您是否為了工作或自我生涯發展從事進修或考試，提升自我專業能力？
	統計結果	「最」想在學校進修的是學門為「商業及管理學門」 12.98%	有 41.17%校友於畢業後參加進修或考試提升自我能力，其中以「國內大專校院進修」比例最高，11.76%。	有 59.57%校友於畢業後參加進修或考試提升自我能力，其中以「國家考試」比例最高為 14.89%。
13	問題		您覺得從事進修或考試後，對您薪資待遇職務升遷或工作滿意度的幫助幅度為何？	您最常參與過學校哪些職涯活動或就業服務的幫助？ (可複選，至多 3 項)
	統計結果		畢業後進修校友覺得有幫助比例為 95.45%(普通至非常有幫助視為有幫助)	校友最常參與「校內工讀」及「業界實習」，比例為 13.11%

		106 學年度 (畢業滿 5 年)	108 學年度 (畢業滿 3 年)	110 學年度 (畢業滿 1 年)
14	問題		您覺得學校，除了教授專業知識(主修科系的專業)外，應加強學生以下哪些能力才能做好工作?(可複選，至多 3 項)	
	統計結果		畢業校友認為學校應多加強：「溝通表達能力」比例最高 23.40%	

## 公事系畢業生流向調查分析結果

公事系畢業 1、3、5 年校友需調查共 244 名校友，今年度共訪問到 166 名校友，填答率分別為 74.65%、68.83%、62.50%。

因各畢業學年度人數較少，故各系所將進行畢業 1、3、5 年度之綜合分析，並與全校數據進行比較。

母體範圍	母體 (人)	完成 (人)	未完成 (人)	成功率 (%)
公事系 大學部	161	98	63	60.86%
公事系 研究所	83	68	15	81.92%
總和	244	166	78	68.03%

表格 39 112 年度畢業生流向調查樣本回答調查統計表

- 母體：112 年度公事系本國籍畢業生總數
- 完成：完成問卷調查人數
- 未完成：包含失聯、出國、服兵役、工作繁忙、不願意填答、不願意透漏個資及其他等。
- 成功率 = 完成人數/母體人數×100%

## 公事系分析報告 第 1 部分 就業流向

### 一、公事系就業流向分析

本題項為就業流向分析，將以公事系整體、大學部及研究所各數據進行統計分析，分析結果如表格 3 所示，公事系整體畢業校友以「就業」比例最高(人數為 156 人，占 93.98%)，全校就業流向亦以「就業」比例最高(大學部就業比例為 88.26%；研究所就業比例為 88.54%)。

調查項目		就業	家管/ 料理家 務者	進修中	服役中 或等待 服役中	準備考 試	尋找工作	其他	總和
公事系 大學部	人數	89	1	5	0	2	1	0	98
	百分比	90.82%	1.02%	5.10%	0.00%	2.04%	1.02%	0.00%	100%
公事系 研究所	人數	67	0	1	0	0	0	0	68
	百分比	98.53%	0.00%	1.47%	0.00%	0.00%	0.00%	0.00%	100%
公事系 總和	人數	156	1	6	0	2	1	0	166
	百分比	93.98%	0.60%	3.61%	0.00%	1.20%	0.60%	0.00%	100%

表格 40 公事系畢業 1、3、5 年校友就業比例

調查項目		就業	家管/ 料理家 務者	進修中	服役中 或等待 服役中	準備考 試	尋找工作	其他	總和
全校	大學部(%)	86.26%	1.00%	7.74%	0.63%	0.96%	2.42%	1.00%	100%
	研究所(%)	88.54%	1.31%	3.54%	0.00%	0.46%	0.68%	5.46%	100%

表格 41 112 年度畢業 1、3、5 年校友就業比例(公事系)

公事系就業流向與全校就業流向比例(%)



圖 25 公事系就業流向與全校就業流向比例(%)

## 二、 公事系任職機構性質分析

本題項為任職機構性質分析，將以公事系整體、大學部及研究所各數據進行統計分析，分析結果如表格 5 所示，公事系整體畢業校友以「企業」比例最高(人數為 61 人，占 39.10%)；大學部以「企業」比例最高，占 60.67%，研究所則以「政府部門」比例最高，占 43.28%。全校任職機構亦以「企業」比例最高(大學部就業比例為 68.01%；研究所則以「學校」比例為 39.57%)。

調查項目		企業	政府部門	學校	非營利機構	創業	自由工作者	總和
公事系	人數	54	13	9	6	3	4	89
大學部	百分比	60.67%	14.61%	10.11%	6.74%	3.37%	4.49%	100%
公事系	人數	7	29	22	6	1	2	67
研究所	百分比	10.45%	43.28%	32.84%	8.96%	1.49%	2.99%	100%
公事系	人數	61	42	31	12	4	6	156
總和	百分比	39.10%	26.92%	19.87%	7.69%	2.56%	3.85%	100%

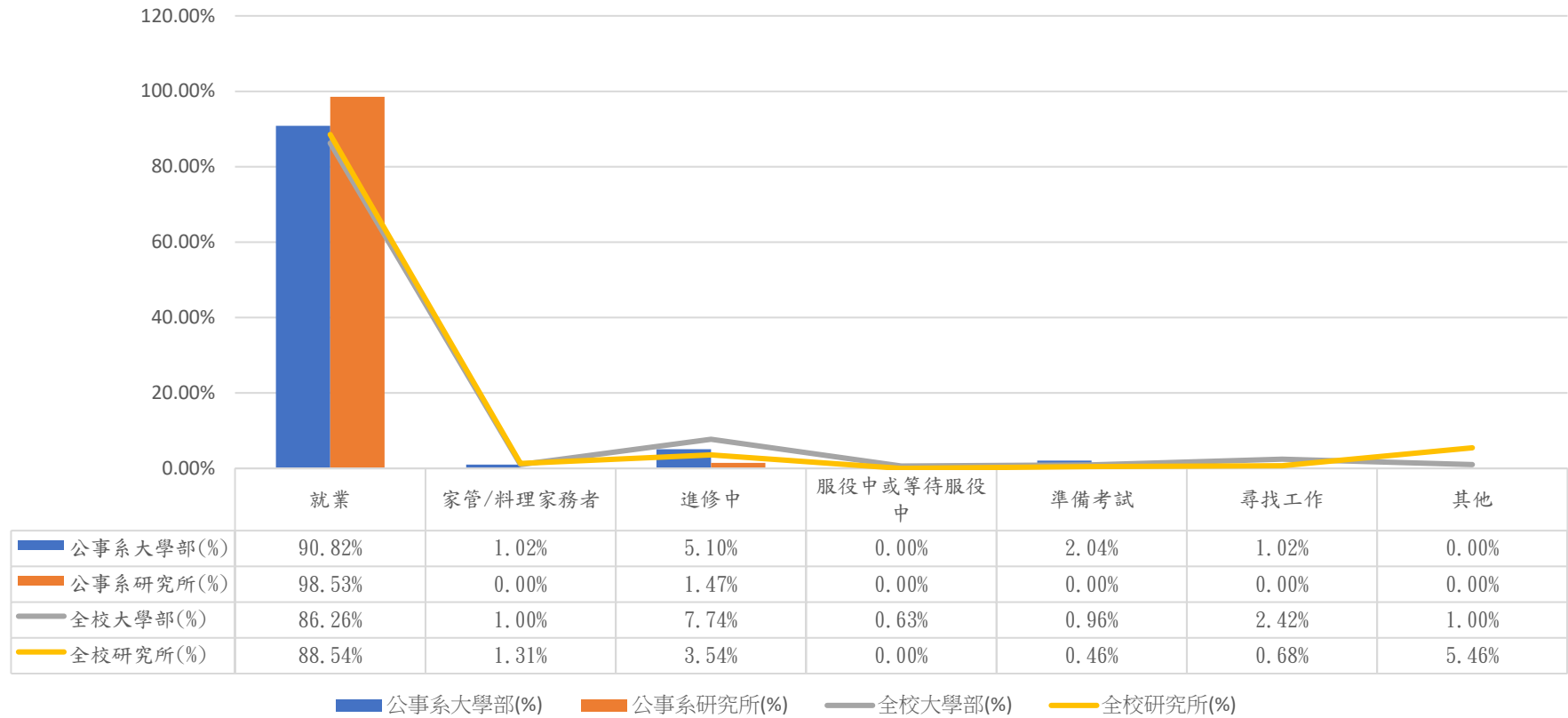
表格 42 公事系畢業 1、3、5 年校友任職機構比例

調查項目		企業	政府部門	學校	非營利機構	創業	自由工作者	總和
全	大學部(%)	68.01%	7.49%	5.76%	9.51%	4.32%	4.90%	100%
校	研究所(%)	20.86%	19.42%	39.57%	7.91%	6.47%	5.76%	100%

表格 43 全校畢業 1、3、5 年校友任職機構比例(公事系)

- 企業包括民營企業或國營企業…等。
- 政府部門(包括職業軍人)。
- 學校(包括公立及私立大學、高中、高職、國中小…。等)。
- 自由工作者(以接案維生或個人服務，例如：撰稿人、幫人排隊…等)。

公事系任職機構與全校任職機構比例(%)



圖 26 公事系任職機構與全校任職機構比例(%)

### 三、公事系服務部門分析

本題項以 106 學年度公事系畢業校友為對象，以整體、大學部及研究所為分析單位進行統計分析，分析結果如表格 7 所示，106 學年度公事系畢業校友服務部門以「行政部門」比例最高(人數為 22 人，占 37.93%)；大學部畢業校友服務部門以「行政部門」比例最高(人數為 9 人，占 28.13%)；研究所畢業校友服務部門以「行政部門」比例最高(人數為 13 人，占 50.00%)。

全校服務部門以「行政部門」比例最高，占 19.34%，大學部校友以「行政部門」比例最高，占 18.16%，研究所畢業校友則以「教育訓練部門」比例最高，占 37.41%。

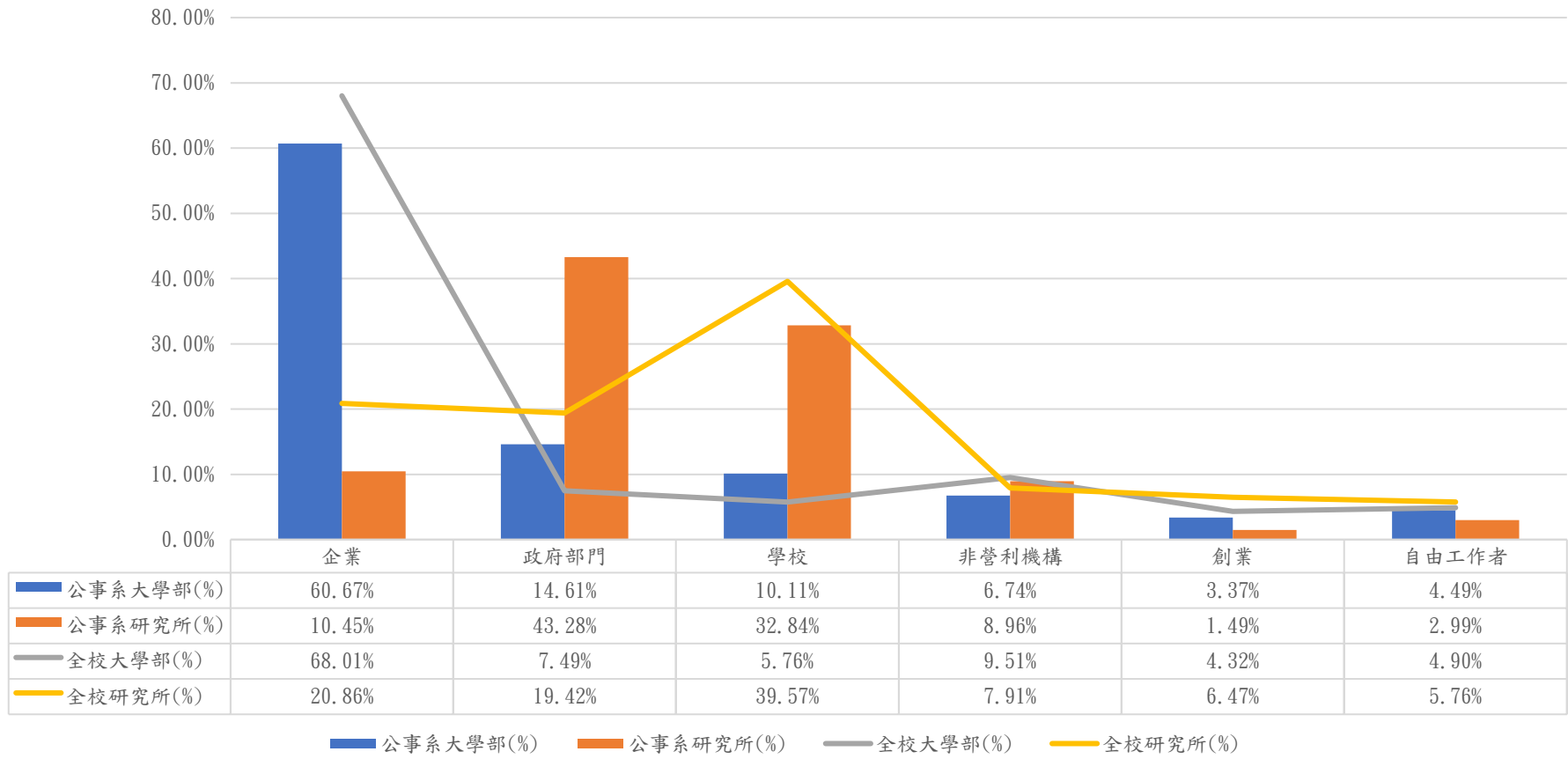
調查項目		教育訓練部門	行政部門	業務部門	企劃/行銷部門	研發/開發部門	設計部門	人力資源/培訓部門	生產/製造部門	工程部門	營業(運)部門	品保部門
公事系	人數	2	9	6	2	0	2	1	3	1	2	0
	百分比	6.25%	28.13%	18.75%	6.25%	0.00%	6.25%	3.13%	9.38%	3.13%	6.25%	0.00%
大學部	百分比	6.92%	18.16%	12.97%	8.07%	2.02%	6.92%	2.59%	6.34%	2.59%	6.34%	1.15%
公事系	人數	8	13	0	0	0	0	0	0	2	1	0
	百分比	30.77%	50.00%	0.00%	0.00%	0.00%	0.00%	0.00%	0.00%	7.69%	3.85%	0.00%
研究所	百分比	37.41%	22.30%	5.76%	2.16%	2.16%	1.44%	1.44%	1.44%	2.16%	3.60%	0.00%
公事系	人數	10	22	6	2	0	2	1	3	3	3	0
	百分比	17.24%	37.93%	10.34%	3.45%	0.00%	3.45%	1.72%	5.17%	5.17%	5.17%	0.00%
總和	百分比	15.64%	19.34%	10.91%	6.38%	2.06%	5.35%	2.26%	4.94%	2.47%	5.56%	0.82%
全校總和	百分比											



調查項目	物流部門	市場調查部門	公關部門	財務/會計部門	採購部門	統計部門	法務部門	資訊部門	客服部門	稽核部門	其他部門	總和
公事系	0	0	0	1	0	0	1	0	1	1	0	32
大學部	0.00%	0.00%	0.00%	3.13%	0.00%	0.00%	3.13%	0.00%	3.13%	3.13%	0.00%	100%
全校	2.31%	0.29%	2.59%	2.31%	1.44%	0.29%	1.15%	3.17%	7.78%	0.29%	4.32%	100%
公事系	0	0	1	0	1	0	0	0	0	0	0	26
研究所	0.00%	0.00%	3.85%	0.00%	3.85%	0.00%	0.00%	0.00%	0.00%	0.00%	0.00%	100%
全校	0.00%	0.00%	2.88%	5.76%	0.72%	0.00%	0.00%	0.00%	6.47%	0.00%	4.32%	100%
公事系	0	0	1	1	1	0	1	0	1	1	0	58
總和	0.00%	0.00%	1.72%	1.72%	1.72%	0.00%	1.72%	0.00%	1.72%	1.72%	0.00%	100%
全校	1.65%	0.21%	2.67%	3.29%	1.23%	0.21%	0.82%	2.26%	7.41%	0.21%	4.32%	100%

表格 44 公事系畢業 5 年校友與全校服務部門任職比例

因該題項僅調查畢業 5 年之校友，故整體人數較少。

公事系畢業5年服務部門與全校服務部門比例(%)



圖 27 公事系畢業5年服務部門與全校服務部門比例(%)

#### 四、公事系主要工作職業類別分析

本題項以 108、110 學年度公事系畢業校友為對象，以整體、大學部及研究所為分析單位進行統計分析，分析結果如表 8 所示，108、110 學年度整體畢業校友工作職業類型以「教育與訓練類」、「政府公共事務類」比例最高(人數為 22 人，占 22.45%)；大學部畢業校友工作職業類型以「行銷與銷售類」比例最高(人數為 11 人，占 19.30%)；研究所畢業校友工作職業類型以「教育與訓練類」、「政府公共事務類」比例最高(人數為 13 人，占 31.71%)。

全校 108、110 學年度整體畢業校友工作職業類型以「教育與訓練類」比例最高(人數為 161 人，占 17.75%)；大學部畢業校友工作職業類型以「行銷與銷售類」比例最高(人數為 106 人，占 16.33%)；研究所畢業校友工作職業類型以「教育與訓練類」比例最高(人數為 93 人，占 36.05%)。

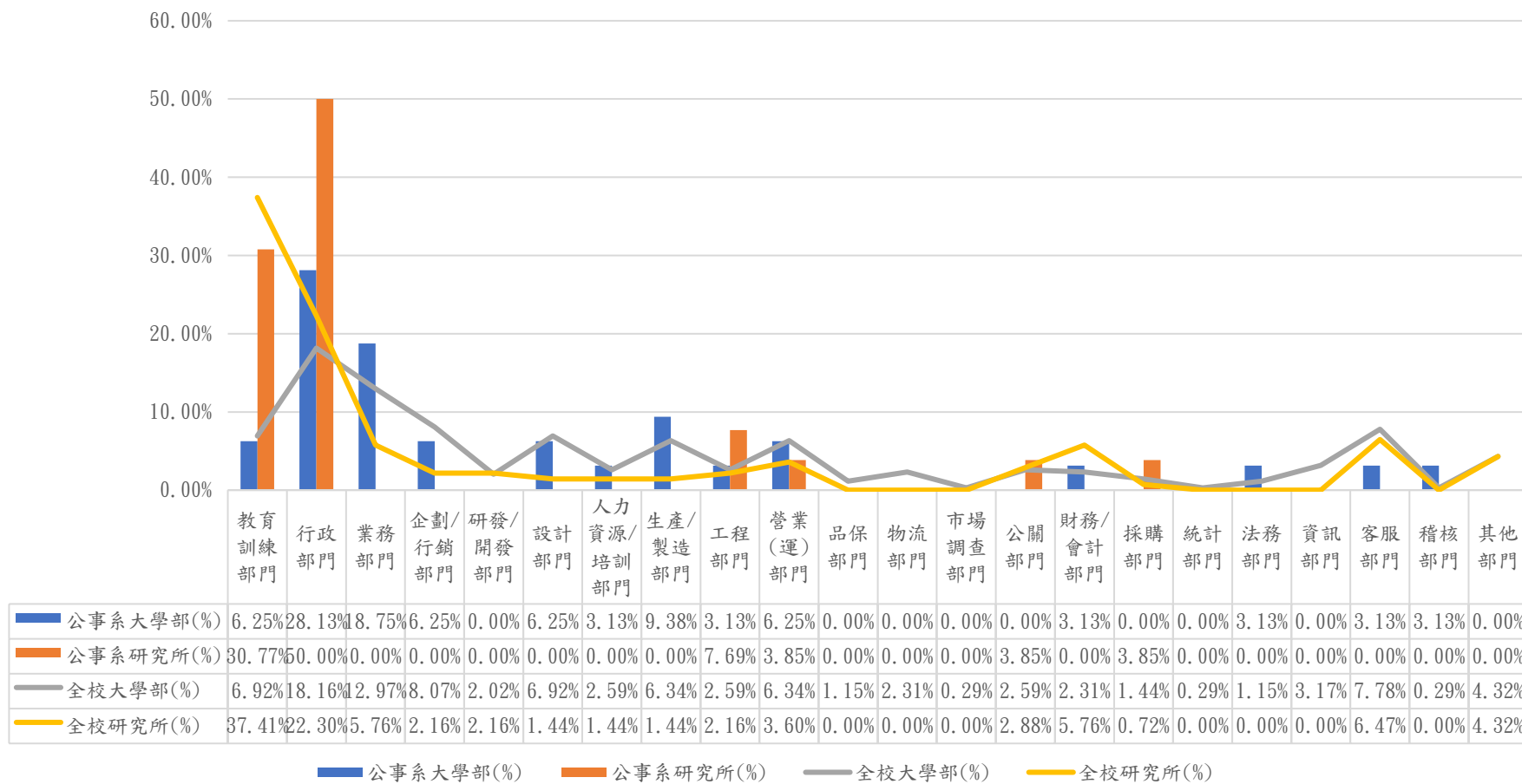
調查項目		建築營 造業	製造業	科學、 技術、 工程、 數學類	物流運 輸業	天然資 源、食 品與農 業類	醫療保 健類	藝文與 影音傳 播類	資訊科 技類	金融財 務業	企業經 營管理 類	行銷與 銷售類	政府公 共事務 類	教育與 訓練類	個人及 社會服 務類	休閒與 觀光旅 遊類	司法、 法律與 公共安 全類	總和
公事系	人數	2	1	1	2	1	3	2	3	3	2	7	9	9	1	11	0	57
大學部	百分比	3.51%	1.75%	1.75%	3.51%	1.75%	5.26%	3.51%	5.26%	5.26%	3.51%	12.28%	15.79%	15.79%	1.75%	19.30%	0.00%	100%
公事系	人數	1	0	0	1	1	4	1	0	2	0	1	13	13	2	1	1	41
研究所	百分比	2.44%	0.00%	0.00%	2.44%	2.44%	9.76%	2.44%	0.00%	4.88%	0.00%	2.44%	31.71%	31.71%	4.88%	2.44%	2.44%	100%
公事系	人數	3	1	1	3	2	7	3	3	5	2	8	22	22	3	12	1	98
總和	百分比	3.06%	1.02%	1.02%	3.06%	2.04%	7.14%	3.06%	3.06%	5.10%	2.04%	8.16%	22.45%	22.45%	3.06%	12.24%	1.02%	100%

表格 45 公事系畢業 1、3 年校友工作職業類別比例

調查項目		建築營 造業	製造業	科學、 技術、 工程、 數學類	物流運 輸業	天然資 源、食 品與農 業類	醫療保 健類	藝文與 影音傳 播類	資訊科 技類	金融財 務業	企業經 營管理 類	行銷與 銷售類	政府公 共事務 類	教育與 訓練類	個人及 社會服 務類	休閒與 觀光旅 遊類	司法、 法律與 公共安 全類	總和
全校 大學部	人數	17	34	16	18	23	29	63	29	42	26	106	38	68	40	96	4	649
	百分比	2.62%	5.24%	2.47%	2.77%	3.54%	4.47%	9.71%	4.47%	6.47%	4.01%	16.33%	5.86%	10.48%	6.16%	14.79%	0.62%	100%
全校 研究所	人數	2	10	3	5	5	28	8	4	24	7	10	34	93	17	5	3	258
	百分比	0.78%	3.88%	1.16%	1.94%	1.94%	10.85%	3.10%	1.55%	9.30%	2.71%	3.88%	13.18%	36.05%	6.59%	1.94%	1.16%	100%
全校 總和	人數	19	44	19	23	28	57	71	33	66	33	116	72	161	57	101	7	907
	百分比	2.09%	4.85%	2.09%	2.54%	3.09%	6.28%	7.83%	3.64%	7.28%	3.64%	12.79%	7.94%	17.75%	6.28%	11.14%	0.77%	100%

表格 46 全校畢業 1、3 年校友工作職業類別比例

公事系畢業1、3年與校友工作職業類別比例(%)



圖 28 公事系畢業1、3年與校友工作職業類別比例(%)

## 五、 公事系擔任主管職務分析

本題項以 106 學年度公事系畢業校友為對象，以整體、大學部及研究所為分析單位進行統計分析，分析結果如表 10 所示，**106 學年度公事系畢業校友擔任主管職務人數為 17 人，占 29.31%**；大學部畢業學生擔任主管職務為 6 人，占 18.57%；研究所畢業學生擔任主管職務為 11 人，占 42.31%。

全校擔任主管職務人數為 22.43%；大學部畢業學生擔任主管職務為 18.44%；研究所畢業學生擔任主管職務占 32.37%。

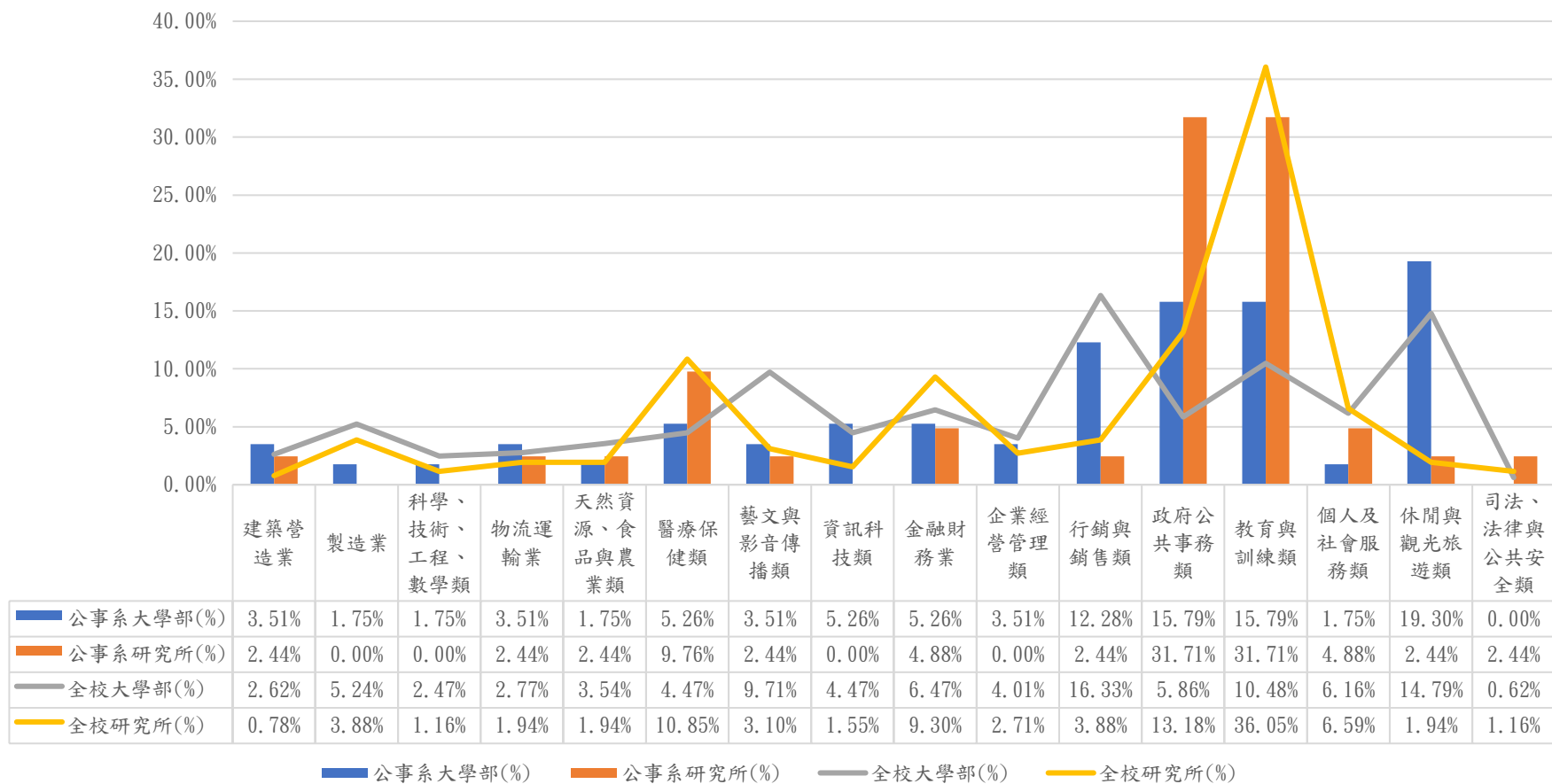
調查項目		擔任主管	未擔任主管	總和
公事系 大學部	人數	6	26	32
	百分比	18.75%	81.25%	100.00%
公事系 研究所	人數	11	15	26
	百分比	42.31%	57.69%	100.00%
公事系 總和	人數	17	41	58
	百分比	29.31%	70.69%	100.00%

表格 47 公事系畢業 5 年校友擔任主管比例

調查項目		擔任主管	未擔任主管	總和
全校大學部(%)	百分比	10.53%	89.47%	100%
全校研究所(%)	百分比	14.29%	85.71%	100%

表格 48 全校畢業 5 年校友擔任主管比例(公事系)

因該題項僅調查畢業 5 年之校友，故整體人數較少。



圖 29 公事系畢業5年擔任主管比例與全校擔任主管比例(%)



## 六、 公事系主要工作行業類別分析

本題項以 106 學年度公事系畢業校友為對象，以整體、大學部及研究所為分析單位進行統計分析，分析結果如表 12 所示，106 學年度整體公事系畢業校友工作類型以「公共行政及國防、強制性社會安全」比例最高(人數為 21 人，占 36.21%)；大學部畢業校友工作類型以「公共行政及國防、強制性社會安全」比例最高(人數為 8 人，占 25.00%)；研究所畢業校友工作類型以「公共行政及國防、強制性社會安全」比例最高(人數為 13 人，占 50.00%)。

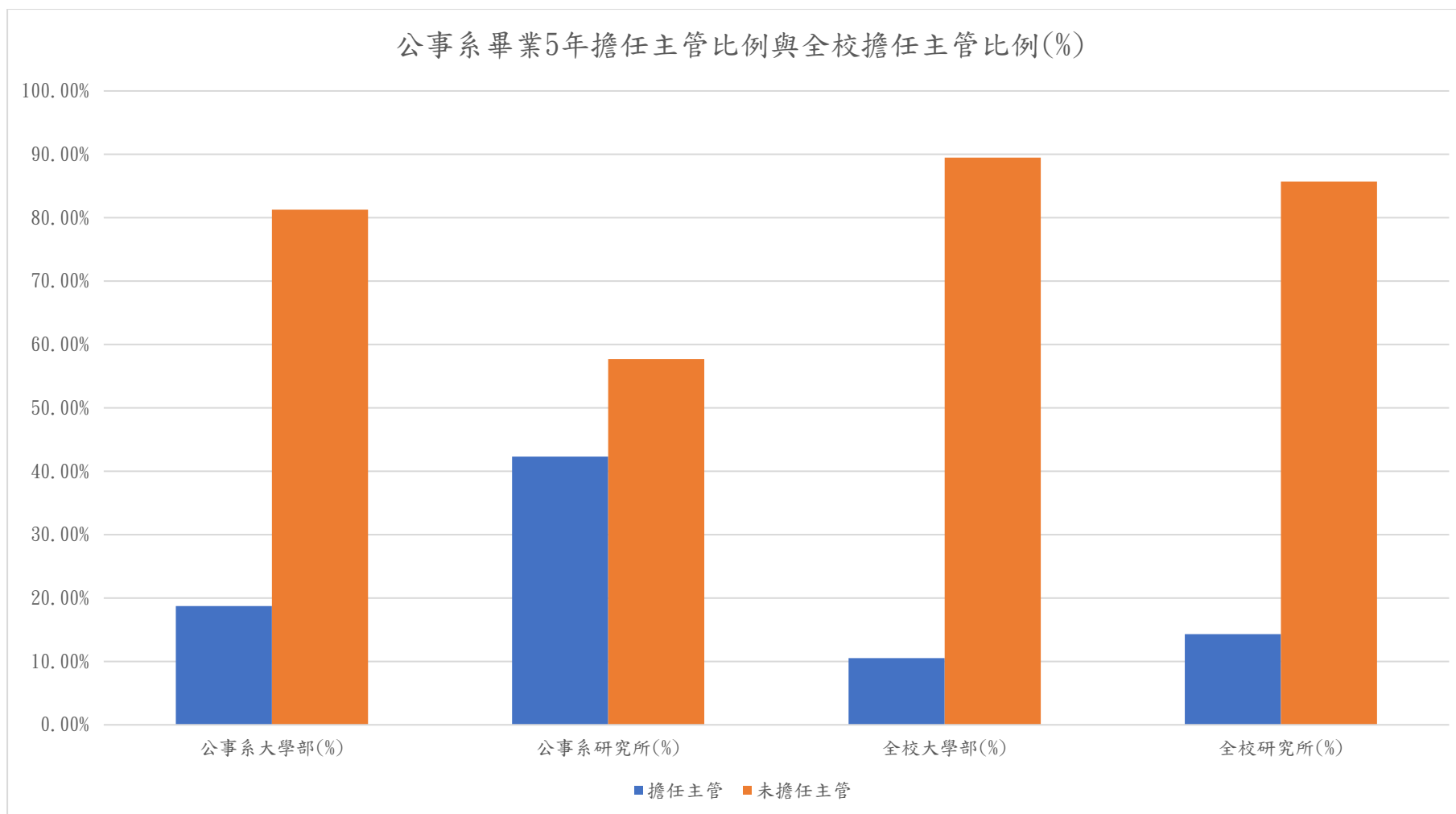
全校整體畢業校友工作類型以「教育業」比例占 17.90%；大學部畢業校友工作類型以「製造業」比例最高為 10.37%；研究所畢業校友工作類型以「教育業」比例最高占 42.45%。

調查項目		農、林、漁、牧業(A)	礦業及土石採取業(B)	製造業(C)	電力及燃氣供應業(D)	用水供應及污染整治業(E)	營建工程業(F)	批發及零售業(G)	運輸及倉儲業(H)	住宿及餐飲業(I)	出版、影音製作、傳播及資訊服務業(J)	金融及保險業(K)	不動產業(L)	專業、科學及技術服務業(M)	支援服務業(N)	公共行政及國防、強制性社會安全(O)	教育業(P)	醫療保健及社會工作服務業(Q)	藝術、娛樂及休閒服務業(R)	其他服務業(S)
公事系	人數	0	0	3	0	1	2	1	0	1	0	4	0	4	3	8	2	2	1	0
大學部	百分比	0.00%	0.00%	9.38%	0.00%	3.13%	6.25%	3.13%	0.00%	3.13%	0.00%	12.50%	0.00%	12.50%	9.38%	25.00%	6.25%	6.25%	3.13%	0.00%
全校百分比		2.02%	0%	10.37%	0.29%	0.29%	3.46%	7.49%	4.03%	8.36%	7.49%	4.32%	2.88%	9.80%	4.61%	8.93%	8.07%	6.92%	4.61%	6.05%
公事系	人數	0	0	0	0	0	1	0	0	0	0	0	0	0	1	13	9	2	0	0
研究所	百分比	0.00%	0.00%	0.00%	0.00%	0.00%	3.85%	0.00%	0.00%	0.00%	0.00%	0.00%	0.00%	0.00%	3.85%	50.00%	34.62%	7.69%	0.00%	0.00%
全校百分比		0.72%	0.00%	2.88%	0.00%	0.00%	1.44%	4.32%	0.00%	2.16%	2.88%	3.60%	0.00%	6.47%	4.32%	14.39%	42.45%	8.63%	1.44%	4.32%
公事系	人數	0	0	3	0	1	3	1	0	1	0	4	0	4	4	21	11	4	1	0
總和	百分比	0.00%	0.00%	5.17%	0.00%	1.72%	5.17%	1.72%	0.00%	1.72%	0.00%	6.90%	0.00%	6.90%	6.90%	36.21%	18.97%	6.90%	1.72%	0.00%
全校百分比		1.65%	0.00%	8.23%	0.21%	0.21%	2.88%	6.58%	2.88%	6.58%	6.17%	4.12%	2.06%	8.85%	4.53%	10.49%	17.90%	7.41%	3.70%	5.56%

表格 49 公事系畢業 5 年校友及全校從事行業類別比例

因該題項僅調查畢業 5 年之校友，故整體人數較少。

校友主要從事行業類別(%)



圖 30 公事系畢業 5 年校友及全校從事行業類別比例(%)

## 七、公事系至學校畢業後，轉換公司分析

### 1. 從學校畢業後至今，是否曾經轉換過公司

本題項以 108 學年度公事系畢業校友為對象，以整體、大學部及研究所為分析單位進行統計分析，分析結果如表 13 所示，公事系畢業校友有 **45.09%** 自學校畢業後曾經轉換過公司；公事系大學部畢業校友有 51.43% 自學校畢業後曾經轉換過公司；公事系研究所畢業校友有 31.25% 自學校畢業後曾經轉換過公司。

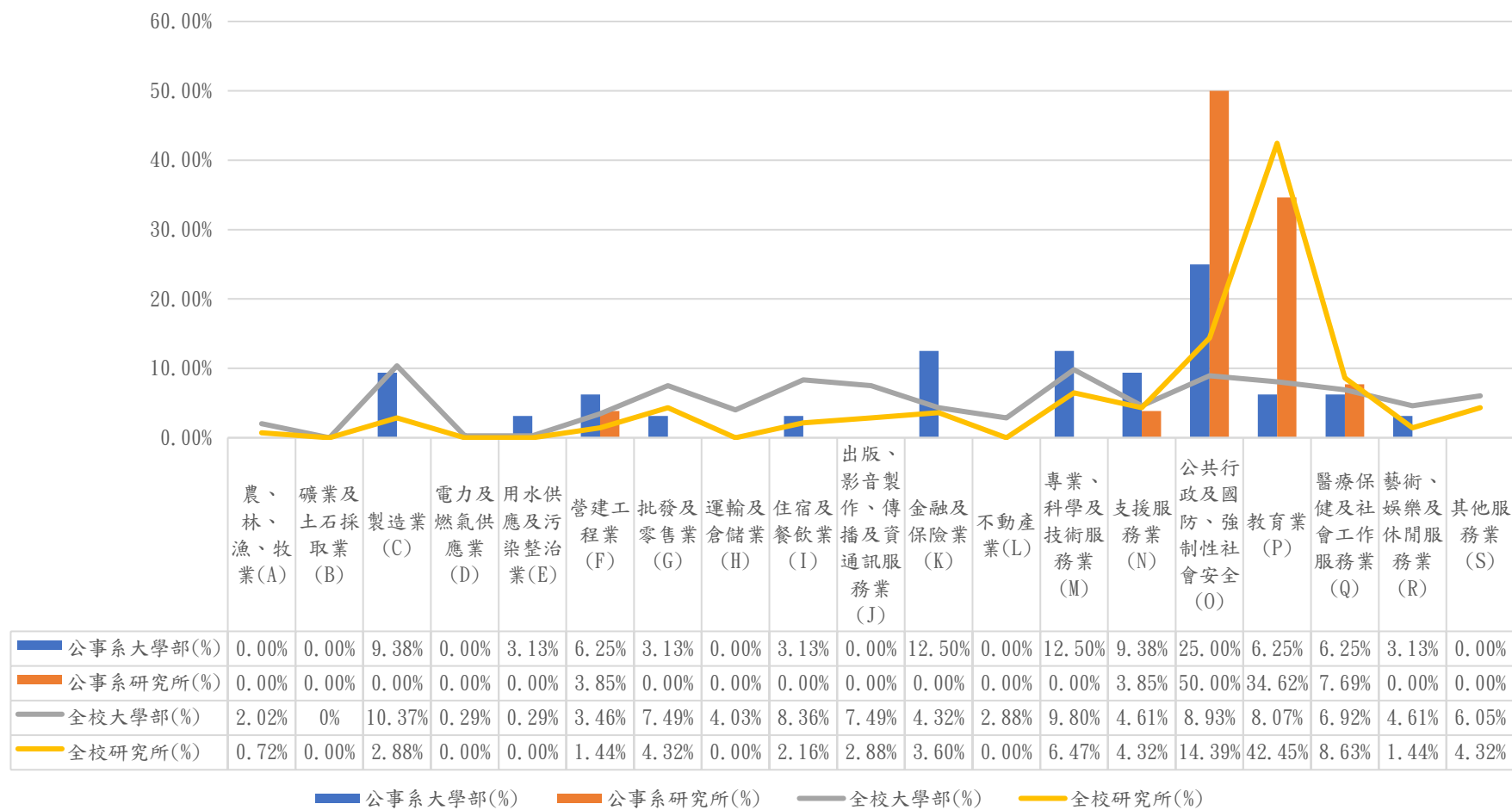
108 學年度整體畢業校友有 52.66% 自學校畢業後曾經轉換過公司；大學部畢業校友有 64.15% 自學校畢業後曾經轉換過公司；研究所畢業校友有 21.37% 自學校畢業後曾經轉換過公司。

### 2. 截至目前轉換工作次數

本題項以 108 學年度公事系畢業校友為對象，以整體、大學部及研究所為分析單位進行統計分析，分析結果如表 13 所示，公事系整體畢業校友曾經轉換過公司以「轉換 1 份工作」比例最高(人數為 15 人，占 **24.91%**)；大學部畢業校友曾經轉換過公司以「轉換 1 份工作」、比例最高(人數為 12 人，占 34.29%)；研究所畢業校友曾經轉換過公司以「轉換 1 份工作」、比例最高(人數為 3 人，占 18.75%)。

108 學年度整體畢業校友曾經轉換過公司以「轉換 1 份工作」比例最高為 42.41%；大學部畢業校友曾經轉換過公司以「轉換 1 份工作」比例最高為 41.05%；研究所畢業校友曾經轉換過公司以「轉換 1 份工作」比例最高為 53.57%。

調查項目		1份	2份	3份	4份	5份	沒轉換過工作	總和
公事系 大學部	人數	12	4	1	1	0	17	35
	百分比	34.28%	11.42%	2.85%	2.85%	0.00%	48.57%	100%
全校大學部	百分比	26.33%	21.29%	11.76%	3.08%	1.68%	35.85%	100%
公事系 研究所	人數	3	2	0	0	0	11	16
	百分比	18.75%	12.50%	0.00%	0.00%	0.00%	68.75%	100%
全校研究所	百分比	11.45%	7.63%	1.53%	0.76%	0.00%	78.63%	100%
公事系 總和	人數	15	6	1	1	0	28	51
	百分比	29.41%	11.76%	1.96%	1.96%	0.00%	54.90%	100%
全校 總和	百分比	22.34%	17.62%	9.02%	2.46%	1.23%	47.34%	100%

表格 50 公事系畢業3年校友及全校轉換工作比例



圖 31 公事系畢業3年校友及全校轉換工作比例(%)

因該題項僅調查畢業3年之校友，故整體人數較少。

### 3. 轉換工作主要原因

本題項僅以 108 學年度公事系畢業校友為對象，以整體、大學部及研究所為分析單位進行統計分析，分析結果如表 14 所示，108 學年度公事系畢業校友轉換工作的主因以「薪資及福利較高」(人數為 6 人，占 26.09%)；公事系大學部畢業校友轉換工作主因以「薪資及福利較高」比例最高(人數為 4 人，占 22.22%)；公事系研究所畢業校友轉換工作主因以「薪資及福利較高」、「有升遷機會」比例最高(人數為 2 人，占 40.00%)。

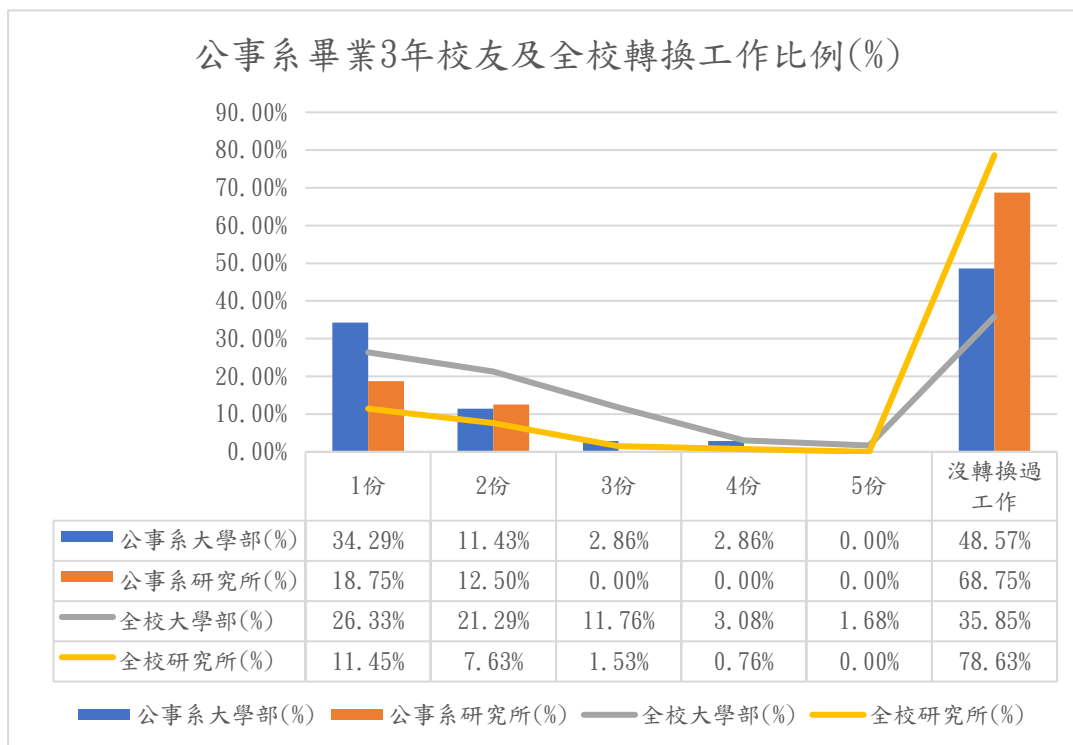
108 學年度整體畢業校友轉換工作主因以「薪資及福利較高」(人數為 66 人，占 25.68%)比例最高；大學部畢業校友轉換工作主因以「薪資及福利較高」比例最高(人數為 59 人，占 25.76%)；研究所畢業校友轉換工作主因以「薪資及福利較高」比例最高(人數為 7 人，占 25.00%)。

調查項目		工作地點較方便	工作較穩定	工作具挑戰性及自主性	薪資及福利較高	有升遷機會	與個人興趣較符合	與個人在校所學專業知識符合	學習成長機會較多	可累積不同工作經驗	家庭因素	其他	總和
公事系 大學部	人數	2	2	2	4	0	2	0	1	1	0	4	18
	百分比	11.11%	11.11%	11.11%	22.22%	0.00%	11.11%	0.00%	5.56%	5.56%	0.00%	22.22%	100%
全校 大學部	百分比	11.79%	7.86%	9.17%	25.76%	1.31%	10.92%	0.00%	6.55%	13.54%	3.06%	10.04%	100%
公事系 研究所	人數	0	0	1	2	2	0	0	0	0	0	0	5
	百分比	0.00%	0.00%	20.00%	40.00%	40.00%	0.00%	0.00%	0.00%	0.00%	0.00%	0.00%	100%
全校 研究所	百分比	17.86%	3.57%	10.71%	25.00%	7.14%	17.86%	0.00%	3.57%	7.14%	3.57%	3.57%	100%
公事系 總和	人數	2	2	3	6	2	2	0	1	1	0	4	23
	百分比	8.70%	8.70%	13.04%	26.09%	8.70%	8.70%	0.00%	4.35%	4.35%	0.00%	17.39%	100%
全校 總和	百分比	12.45%	7.39%	9.34%	25.68%	1.95%	11.67%	0.00%	6.23%	12.84%	3.11%	9.34%	100%

表格 51 108 學年度公事系畢業校友與全校調查之轉換工作原因

因該題項僅調查畢業 3 年之校友，故整體人數較少。

## 八、公事系首次就業時間分析

本題項以 110 學年度公事系畢業校友為對象，以整體、大學部及研究所為分析單位進行統計分析，分析結果如表 15 所示，110 學年度公事系整體畢業校友首次就業時間以「畢業前已有專職工作」比例最高(人數為 22 人，占 46.81%)；大學部畢業校友首次就業時間以「約 1 個月以內」比例最高(人數為 9 人，占 40.91%)；研究所畢業校友首次就業時間以「畢業前已有專職工作」比例最高(人數為 18 人，占 72.00%)。

110 學年度整體畢業校友首次就業時間以「約 1 個月以內」比例最高為 30.79%；大學部畢業校友首次就業時間以「約 1 個月以內」比例最高為 36.99%；研究所畢業校友首次就業時間以「畢業前已有專職工作」比例最高，占 62.99%。

調查項目		畢業前已有專職工作	約 1 個月以內	約 1 個月以上至 2 個月以內	約 2 個月以上至 3 個月以內	約 3 個月以上至 4 個月以內	約 4 個月以上至 6 個月以內	約 6 個月以上，幾個月?;7	總和
公事系	人數	4	9	4	1	0	1	3	22
大學部	百分比	18.18%	40.91%	18.18%	4.55%	0.00%	4.55%	13.64%	100%
全校	百分比	16.10%	36.99%	13.36%	10.62%	5.48%	7.88%	9.59%	100%
公事系	人數	18	2	5	0	0	0	0	25
研究所	百分比	72.00%	8.00%	20.00%	0.00%	0.00%	0.00%	0.00%	100%
全校	百分比	62.99%	16.54%	8.66%	1.57%	2.36%	3.94%	3.94%	100%
公事系	人數	22	11	9	1	0	1	3	47
總和	百分比	46.81%	23.40%	19.15%	2.13%	0.00%	2.13%	6.38%	100%
全校	百分比	30.31%	30.79%	11.93%	7.88%	4.53%	6.68%	7.88%	100%

表格 52 公事系畢業 1 年校友及全校首次就業時間比例

因該題項僅調查畢業 1 年之校友，故整體人數較少。



## 九、公事系薪資概況分析

本題項為薪資概況分析，將以公事系整體、大學部及研究所各數據進行統計分析，分析結果如表格 16 所示，公事系整體畢業校友薪資概況以

「NT\$34,001-37,000」比例最高(人數為 18 人，占 11.54%)。大學部畢業校友薪資概況亦以「NT\$34,001-37,000」比例最高(人數皆為 15 人，占 16.85%)；研究所畢業校友薪資概況以「NT\$60,001-65,000」比例最高(人數為 10 人，占 14.93%)。

106、108、110 學年度全部畢業校友整體「NT\$31,001-34,000」比例最高占 14.21%。大學部畢業校友薪資概況亦以「NT\$31,001-34,000」比例最高為 17.97%；研究所畢業校友薪資概況以「NT\$60,001-65,000」比例最高為 8.82%。

調查項目		平均薪資	22,000以下	22,001-25,000	25,001-28,000	28,001-31,000	31,001-34,000	34,001-37,000	37,001-40,000	40,001-43,000	43,001-46,000	46,001-49,000	49,001-52,000	52,001-55,000	55,001-60,000	60,001-65,000	65,001-70,000
大學部	人數	41073	2	0	5	14	12	15	9	3	5	5	7	1	3	1	0
	百分比		2.25%	0.00%	5.62%	15.73%	13.48%	16.85%	10.11%	3.37%	5.62%	5.62%	7.87%	1.12%	3.37%	1.12%	0.00%
研究所	人數	62485	1	0	0	3	3	3	3	1	1	1	3	5	1	10	6
	百分比		1.49%	0.00%	0.00%	4.48%	4.48%	4.48%	4.48%	1.49%	1.49%	1.49%	4.48%	7.46%	1.49%	14.93%	8.96%
總和	人數	50269	3	0	5	17	15	18	12	4	6	6	10	6	4	11	6
	百分比		1.92%	0.00%	3.21%	10.90%	9.62%	11.54%	7.69%	2.56%	3.85%	3.85%	6.41%	3.85%	2.56%	7.05%	3.85%

調查項目		70,001-75,000	75,001-80,000	80,001-85,000	85,001-90,000	90,001-95,000	95,000-100,000	100,001-110,000	110,001-120,000	120,001-130,000	130,001-140,000	140,001-150,000	150,001-170,000	170,001-190,000	190,001-210,000	210,001以上	總和
大學部	人數	2	1	1	0	1	2	0	0	0	0	0	0	0	0	0	89
	百分比	2.25%	1.12%	1.12%	0.00%	1.12%	2.25%	0.00%	0.00%	0.00%	0.00%	0.00%	0.00%	0.00%	0.00%	0.00%	100%
研究所	人數	9	5	7	0	0	2	3	0	0	0	0	0	0	0	0	67
	百分比	13.43%	7.46%	10.45%	0.00%	0.00%	2.99%	4.48%	0.00%	0.00%	0.00%	0.00%	0.00%	0.00%	0.00%	0.00%	100%
總和	人數	11	6	8	0	1	4	3	0	0	0	0	0	0	0	0	156
	百分比	7.05%	3.85%	5.13%	0.00%	0.64%	2.56%	1.92%	0.00%	0.00%	0.00%	0.00%	0.00%	0.00%	0.00%	0.00%	100%

表格 53 公事系整體校友薪資比例

調查項目		平均薪資	22,000 以下	22,001- 25,000	25,001- 28,000	28,001- 31,000	31,001- 34,000	34,001- 37,000	37,001- 40,000	40,001- 43,000	43,001- 46,000	46,001- 49,000	49,001- 52,000	52,001- 55,000	55,001- 60,000	60,001- 65,000	65,001- 70,000
大學 部	人數	40917	37	12	57	122	179	152	89	76	62	22	52	26	24	22	10
	百分比		3.71%	1.20%	5.72%	12.25%	17.97%	15.26%	8.94%	7.63%	6.22%	2.21%	5.22%	2.61%	2.41%	2.21%	1.00%
研究 所	人數	58637	12	2	1	13	19	28	20	23	16	9	33	33	22	35	22
	百分比		3.02%	0.50%	0.25%	3.27%	4.79%	7.05%	5.04%	5.79%	4.03%	2.27%	8.31%	8.31%	5.54%	8.82%	5.54%
總和	人數	45967	49	14	58	135	198	180	109	99	78	31	85	59	46	57	32
	百分比		3.52%	1.01%	4.16%	9.69%	14.21%	12.92%	7.82%	7.11%	5.60%	2.23%	6.10%	4.24%	3.30%	4.09%	2.30%

調查項目		70,001- 75,000	75,001- 80,000	80,001- 85,000	85,001- 90,000	90,001- 95,000	95,000- 100,00	100,001 - 110,000	110,001 - 120,000	120,001 - 130,000	130,001 - 140,000	140,001 - 150,000	150,001 - 170,000	170,001 - 190,000	190,001 - 210,000	210,001 以上	總和
大學 部	人數	10	10	3	1	3	5	8	1	0	0	3	2	2	2	4	996
	百分比	1.00%	1.00%	0.30%	0.10%	0.30%	0.50%	0.80%	0.10%	0.00%	0.00%	0.30%	0.20%	0.20%	0.20%	0.40%	100%
研究 所	人數	33	21	17	3	4	8	13	2	1	0	2	1	0	0	4	397
	百分比	8.31%	5.29%	4.28%	0.76%	1.01%	2.02%	3.27%	0.50%	0.25%	0.00%	0.50%	0.25%	0.00%	0.00%	1.01%	100%
總和	人數	43	31	20	4	7	13	21	3	1	0	5	3	2	2	8	1393
	百分比	3.09%	2.23%	1.44%	0.29%	0.50%	0.93%	1.51%	0.22%	0.07%	0.00%	0.36%	0.22%	0.14%	0.14%	0.57%	100%

表格 54 本次調查之整體校友薪資比例(公事系)

公事系畢業校友及全校薪資級距分布比例(%)



圖 32 公事系畢業校友及全校薪資級距分布比例(%)



圖 33 公事系畢業生與全校薪資中位數(\$)

## 十、公事系工作地點分析

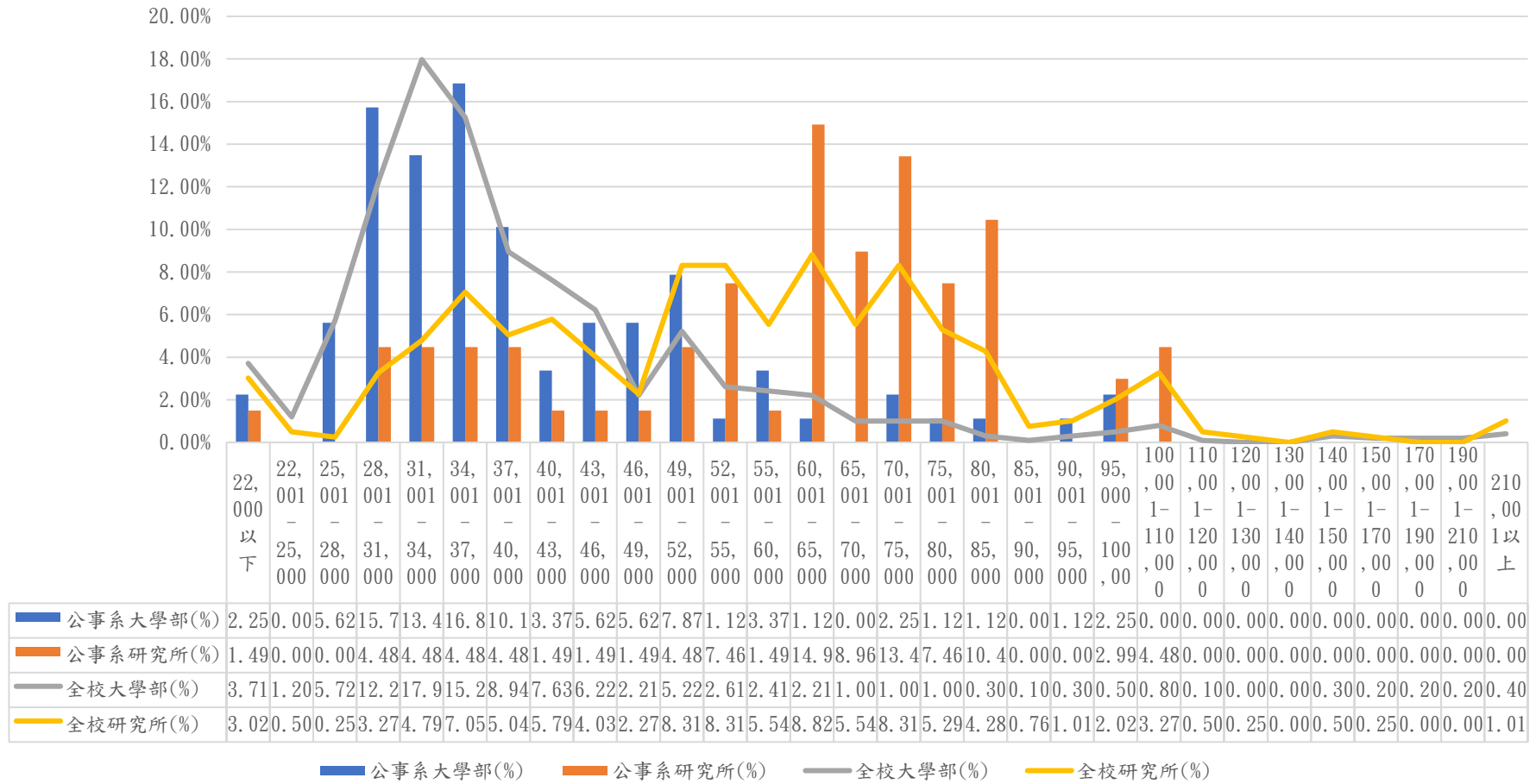
本題項為工作地點概況分析，將以公事系整體、大學部及研究所各數據進行統計分析，分析結果如表格 18 所示，公事系整體畢業校友工作地點概況以「宜蘭縣」比例最高(人數為 63 人，占 40.38%)。大學部畢業工作地點概況以「台北市」比例最高(人數為 30 人，占 33.71%)；研究所畢業校友工作地點概況也以「宜蘭縣」比例最高(人數為 51 人，占 76.12%)。

本次調查之畢業校友整體、大學部及研究所為分析單位進行統計分析，整體畢業校友工作地點以「台北市」比例最高占 29.43%；大學部畢業校友工作地點以「宜蘭縣」比例最高為 76.12%；研究所畢業校友工作地點以「宜蘭縣」比例最高為 46.76%。

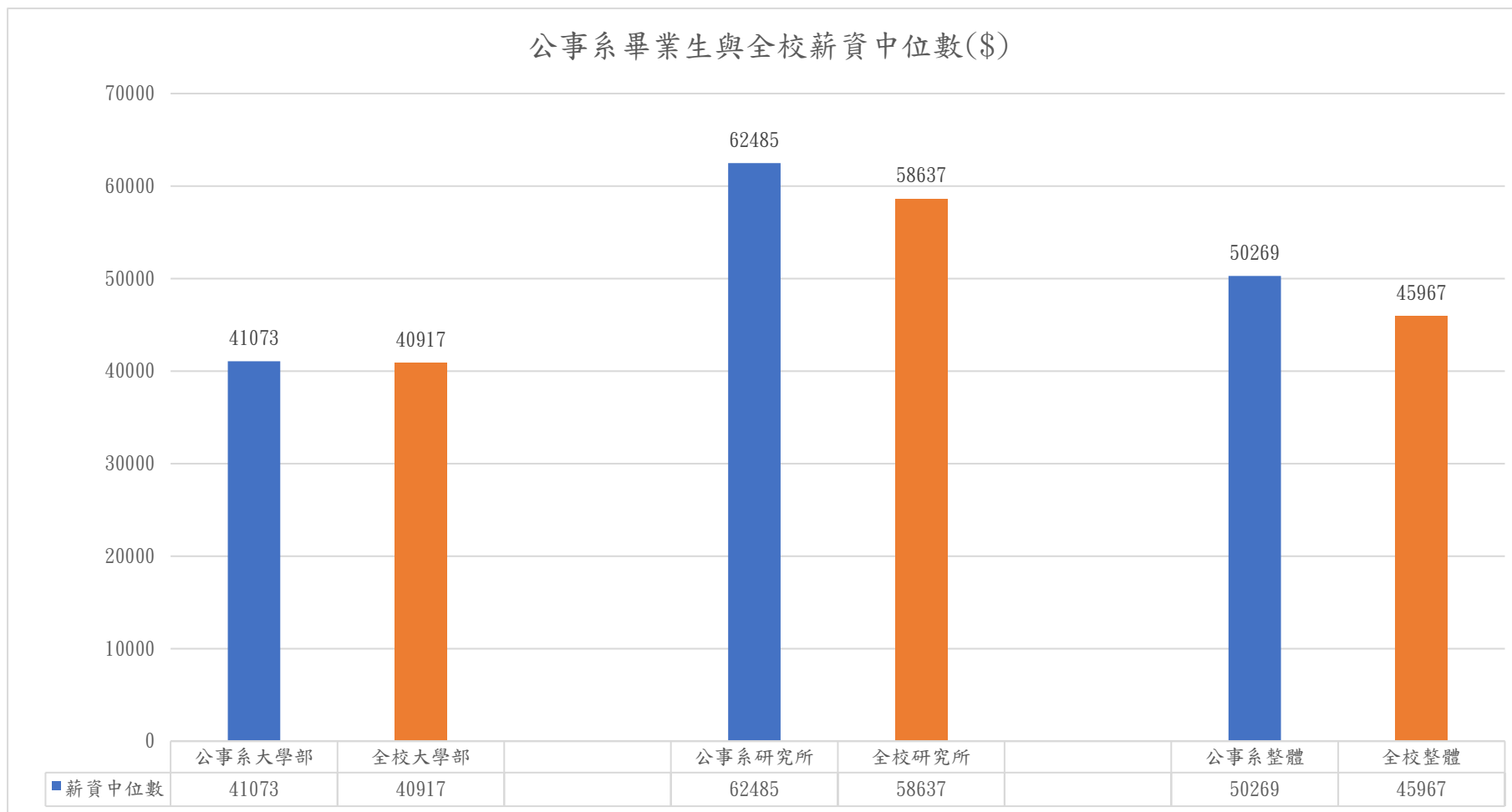
調查項目		基隆市	新北市	台北市	桃園市	新竹縣	新竹市	苗栗縣	台中市	南投縣	彰化縣	雲林縣	嘉義縣
公事系	人數	0	20	30	12	2	1	1	2	0	0	0	0
大學部	百分比	0.00%	22.47%	33.71%	13.48%	2.25%	1.12%	1.12%	2.25%	0.00%	0.00%	0.00%	0.00%
公事系	人數	0	1	7	4	1	0	0	1	1	0	0	0
研究所	百分比	0.00%	1.49%	10.45%	5.97%	1.49%	0.00%	0.00%	1.49%	1.49%	0.00%	0.00%	0.00%
公事系	人數	0	21	37	16	3	1	1	3	1	0	0	0
總和	百分比	0.00%	13.46%	23.72%	10.26%	1.92%	0.64%	0.64%	1.92%	0.64%	0.00%	0.00%	0.00%

調查項目		嘉義市	台南市	高雄市	屏東縣	台東縣	花蓮縣	宜蘭縣	連江縣	金門縣	澎湖縣	境外	總和
公事系	人數	0	1	2	0	0	4	12	0	0	0	2	89
大學部	百分比	0.00%	1.12%	2.25%	0.00%	0.00%	4.49%	13.48%	0.00%	0.00%	0.00%	2.25%	100%
公事系	人數	0	0	1	0	0	0	51	0	0	0	0	67
研究所	百分比	0.00%	0.00%	1.49%	0.00%	0.00%	0.00%	76.12%	0.00%	0.00%	0.00%	0.00%	100%
公事系	人數	0	1	3	0	0	4	63	0	0	0	2	156
總和	百分比	0.00%	0.64%	1.92%	0.00%	0.00%	2.56%	40.38%	0.00%	0.00%	0.00%	1.28%	100%

表格 55 公事系整體校友就業地點比例

調查項目		基隆市	新北市	台北市	桃園市	新竹縣	新竹市	苗栗縣	台中市	南投縣	彰化縣	雲林縣	嘉義縣
全校	人數	13	223	314	96	14	16	9	35	4	8	4	6
大學部	百分比	1.31%	22.39%	31.53%	9.64%	1.41%	1.61%	0.90%	3.51%	0.40%	0.80%	0.40%	0.60%
全校	人數	3	54	77	19	0	4	4	17	3	2	0	2
研究所	百分比	0.76%	13.60%	19.40%	4.79%	0.00%	1.01%	1.01%	4.28%	0.76%	0.50%	0.00%	0.50%
全校	人數	16	277	391	115	14	20	13	52	7	10	4	8
總和	百分比	1.15%	19.89%	28.07%	8.26%	1.01%	1.44%	0.93%	3.73%	0.50%	0.72%	0.29%	0.57%

調查項目		嘉義市	台南市	高雄市	屏東縣	台東縣	花蓮縣	宜蘭縣	連江縣	金門縣	澎湖縣	境外	總和
全校	人數	5	18	23	5	3	22	156	2	2	0	18	996
大學部	百分比	0.50%	1.81%	2.31%	0.50%	0.30%	2.21%	15.66%	0.20%	0.20%	0.00%	1.81%	100.00%
全校	人數	0	3	5	4	2	5	190	1	0	0	2	397
研究所	百分比	0.00%	0.76%	1.26%	1.01%	0.50%	1.26%	47.86%	0.25%	0.00%	0.00%	0.50%	100.00%
全校	人數	5	21	28	9	5	27	346	3	2	0	20	1393
總和	百分比	0.36%	1.51%	2.01%	0.65%	0.36%	1.94%	24.84%	0.22%	0.14%	0.00%	1.44%	100.00%

表格 56 本次調查之整體校友就業地點比例(公事系)



公事系畢業校友及全校工作地點分布比例(%)



圖 34 公事系畢業校友及全校工作地點分布比例(%)

## 十一、公事系未就業原因分析

本題項以公事系畢業校友為對象，以整體、大學部及研究所為分析單位進行統計分析，分析結果如表 20 所示，公事系整體畢業校友未就業原因以「升學或進修中」比例最高(6 人，占 60.00%)，大學部畢業校友未就業原因以「進修中」比例最高(人數為 5 人，占 55.56%)；研究所畢業校友未就業原因以「進修中」比例最高(人數為 1 人，占 100%)。

本次調查之整體畢業校友未就業原因以「升學或進修中」比例最高占 47.62%；大學部畢業校友未就業原因以「升學或進修中」比例最高為 53.16%；研究所畢業校友未就業原因以「其他」比例最高皆為 48.08%。

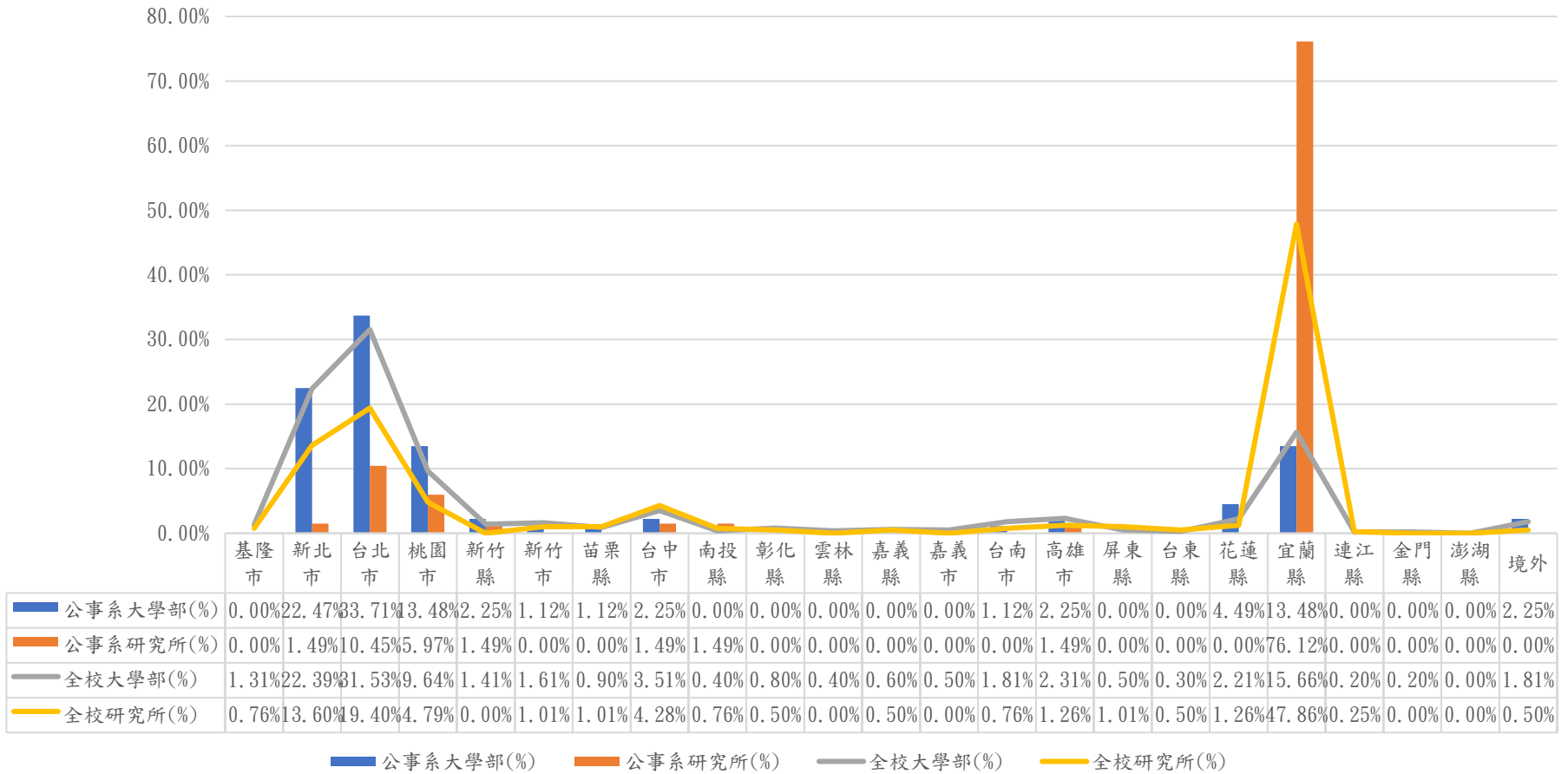
調查項目		家管/料理 家務者	升學或進 修中	服役中或 等待服役 中	準備考試	尋找工作	其他	總計
大學部	人數	1	5	0	2	1	0	9
	百分比	11.11%	55.56%	0.00%	22.22%	11.11%	0.00%	100%
研究所	人數	0	1	0	0	0	0	1
	百分比	0.00%	100.00%	0.00%	0.00%	0.00%	0.00%	100%
總和	人數	1	6	0	2	1	0	10
	百分比	10.00%	60.00%	0.00%	20.00%	10.00%	0.00%	100%

表格 57 公事系整體校友未就業原因比例

調查項目		家管/料理 家務者	升學或進 修中	服役中或 等待服役 中	準備考試	尋找工作	其他	總計
大學部	百分比	5.06%	53.16%	4.43%	11.39%	17.09%	8.86%	100%
研究所	百分比	11.54%	30.77%	0.00%	3.85%	5.77%	48.08%	100%
總和	百分比	6.67%	47.62%	3.33%	9.52%	14.29%	18.57%	100%

表格 58 本次調查之整體校友未就業原因比例(公事系)

※其他包含不想找工作、生病、退休及照顧家人等。



圖 35 公事系畢業校友及全校未就業原因比例(%)

## 十二、公事系工作滿意度分析

本題項以 108、110 學年度公事系畢業校友為對象，以整體、大學部及研究所為分析單位進行統計分析，分析結果如表 22 所示，(普通至非常滿意視為滿意)，公事系畢業校友普遍有 96.94%認為自己滿意目前的工作；大學部畢業校友有 94.74%認為自己滿意目前的工作，研究所畢業校友有 100%認為自己滿意目前工作。

本次調查之畢業 1 年與畢業 3 年整體畢業校友有 94.05%認為自己滿意目前的工作；大學部畢業校友有 92.76%認為自己滿意目前的工作；研究所畢業校友有 97.29%認為自己滿意目前的工作。

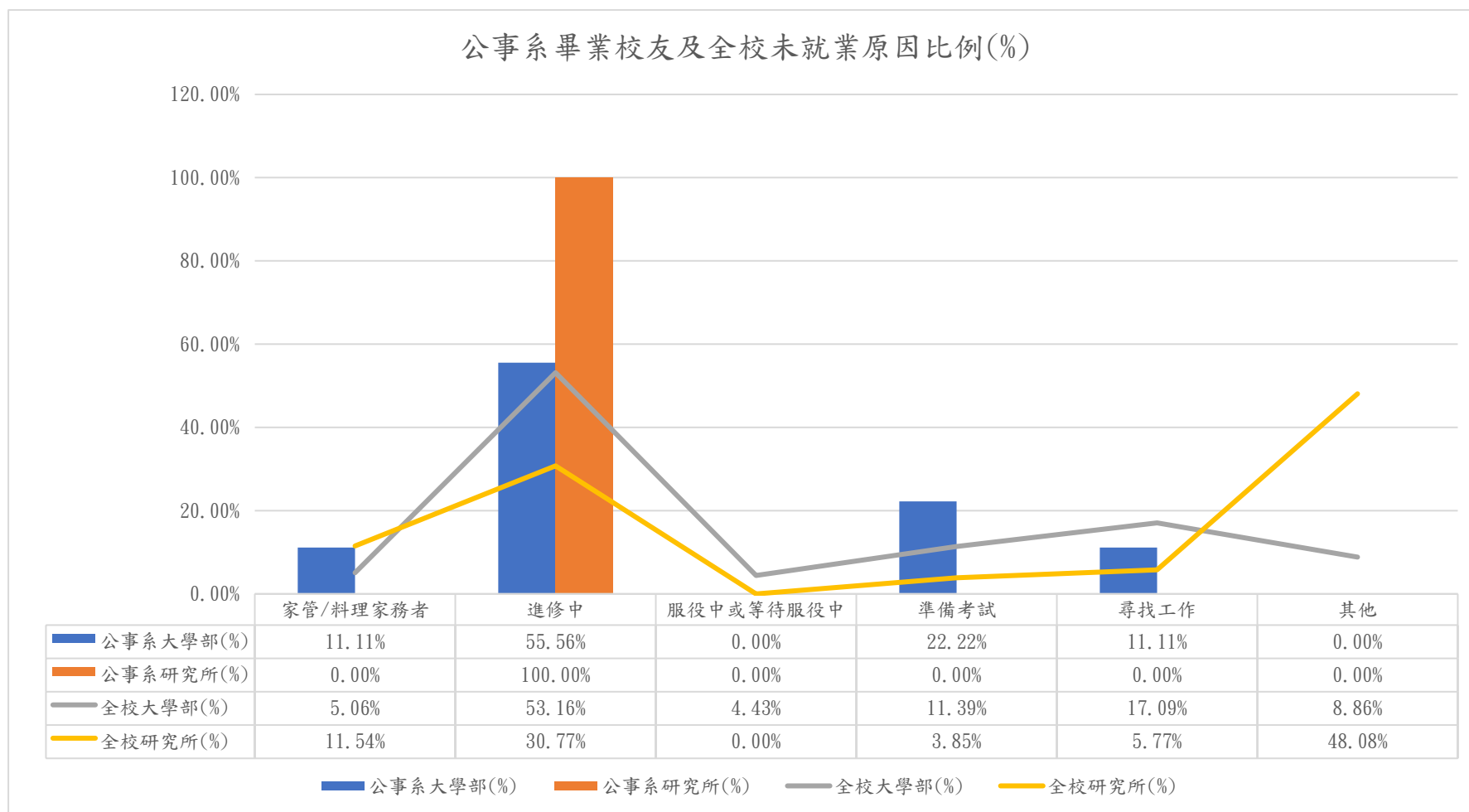
調查項目		非常滿意	滿意	普通	不滿意	非常不滿意	總和
公事系	人數	9	20	25	3	0	57
大學部	百分比	15.79%	35.09%	43.86%	5.26%	0.00%	100%
全校 大學部	百分比	17.26%	41.60%	33.90%	5.39%	1.85%	100%
公事系	人數	12	19	10	0	0	41
研究所	百分比	29.27%	46.34%	24.39%	0.00%	0.00%	100%
全校 研究所	百分比	29.84%	47.29%	20.16%	1.94%	0.78%	100%
公事系	人數	21	39	35	3	0	98
總和	百分比	21.43%	39.80%	35.71%	3.06%	0.00%	100%
全校 總和	百分比	20.84%	43.22%	29.99%	4.41%	1.54%	100%

表格 59 公事系與全校畢業 1、3 年校友工作滿意度比例

公事系與全校畢業1、3年校友工作滿意度比例(%)



圖 36 公事系與全校畢業 1、3 年校友工作滿意度比例(%)

※普通至非常滿意視為滿意，不滿意至非常不滿意視為不滿意

## 公事系分析報告 第 2 部分 學習回饋

### 十三、公事系畢業系(所)專業訓練課程對目前工作助益程度分析

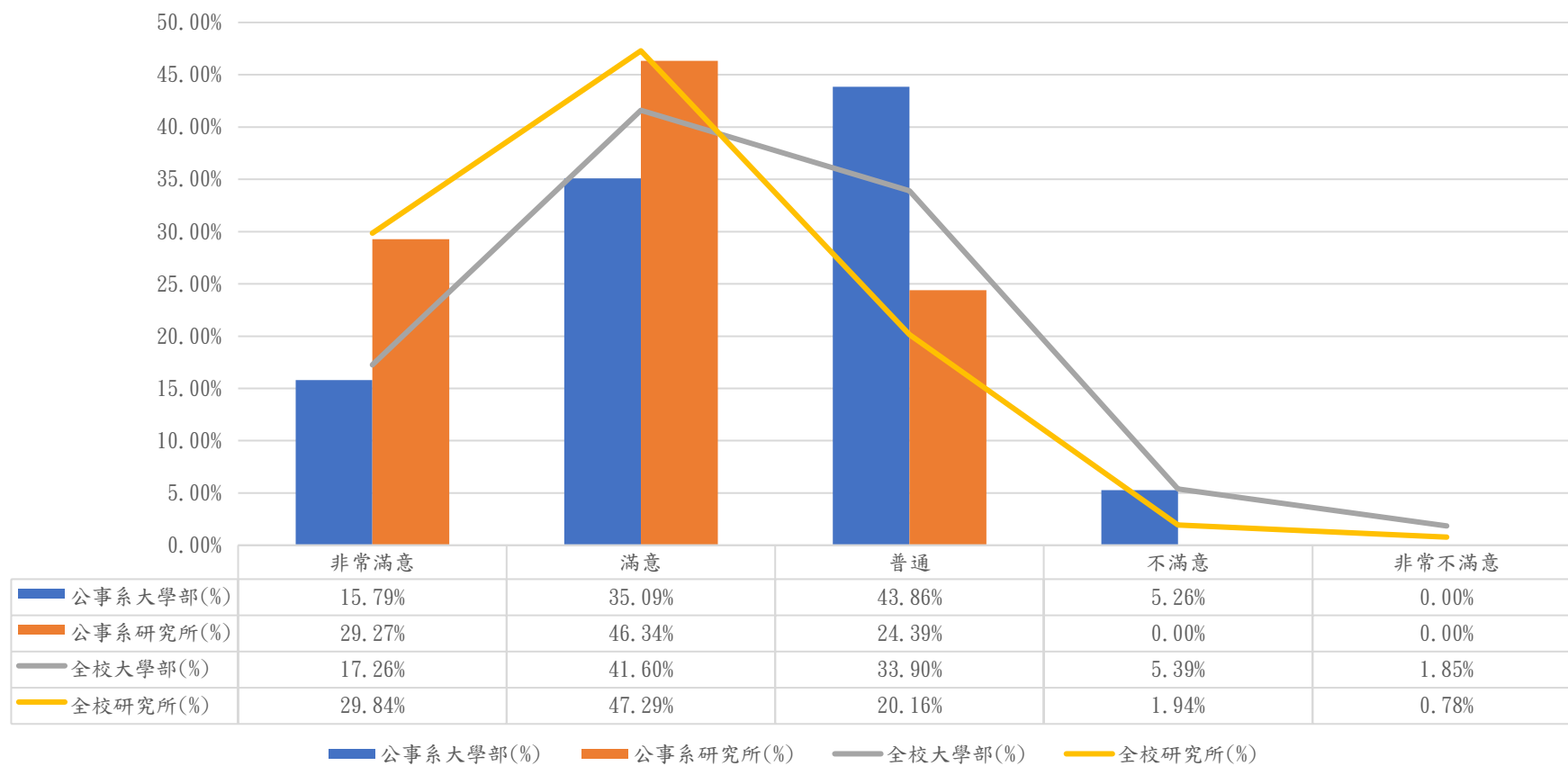
本題項以 106 學年度公事系畢業校友為對象，以整體、大學部及研究所為分析單位進行統計分析，分析結果如表格 23 所示(普通至非常有幫助視為有幫助)，106 學年度公事系畢業校友有 89.66%認為自身具備的專業能力與工作要求相符；大學部畢業校友有 81.25%認為自身具備的專業能力與工作要求相符；研究所畢業校友有 100%認為自身具備的專業能力與工作要求相符。

106 學年度整體畢業校友有 78.81%認為自身具備的專業能力與工作要求相符；大學部畢業校友有 73.78%認為自身具備的專業能力與工作要求相符；研究所畢業校友有 91.37%認為自身具備的專業能力與工作要求相符。

調查項目		非常有幫助	有點幫助	普通	沒有幫助	完全沒有幫助	總和
公事系	人數	1	5	20	3	3	32
	百分比	3.13%	15.63%	62.50%	9.38%	9.38%	100%
大學部	百分比	9.80%	23.92%	40.06%	15.56%	10.66%	100%
公事系	人數	12	8	6	0	0	26
	百分比	46.15%	30.77%	23.08%	0.00%	0.00%	100%
研究所	百分比	28.06%	38.85%	24.46%	6.47%	2.16%	100%
公事系	人數	13	13	26	3	3	58
	百分比	22.41%	22.41%	44.83%	5.17%	5.17%	100%
總和	百分比	15.02%	28.19%	35.60%	12.96%	8.23%	100%
全校	百分比						

表格 60 公事系畢業 5 年校友畢業系(所)與全校專業訓練課程對目前工作助益程度比例  
因該題項僅調查畢業 5 年之校友，故整體人數較少。

公事系畢業5年校友畢業系(所)與全校專業訓練課程對目前工作助益程度比例(%)



圖 37 公事系畢業5年校友畢業系(所)與全校專業訓練課程對目前工作助益程度比例(%)

#### 十四、公事系在學期間「學習經驗」對目前工作最有幫助之分析

本題項以 106、108、110 學年度公事系畢業校友為對象，以整體、大學部及研究所為分析單位進行統計分析，分析結果如表 24 所示，公事系整體畢業校友於在學期間對工作有幫助之學習經驗以「同學及老師人脈」(89 人，占 28.80%)、「專業知識知能傳授」(73 人，占 23.62%)、「校內實務課程」(31 人，占 10.03%)位居前三名。整體公事系大學部畢業校友認為在學期間對工作有幫助之學習經驗為「同學及老師人脈」(24.10%)第一，接著為「專業知識知能傳授」(16.87%)第二，「校外業界實習」(14.46%)則為第三。研究所畢業校友認為在學期間對工作有幫助之學習經驗為「同學及老師人脈」(34.27%)、其次為「專業知識知能傳授」(31.47%)、第三為「校內實務課程」(13.29%)。

本次調查整體畢業校友認為在學期間對工作有幫助之學習經驗以「專業知識、知能傳授」(23.50%)、「同學及老師人脈」(20.71%)、「校內實務課程」(11.54%)位居前三名。

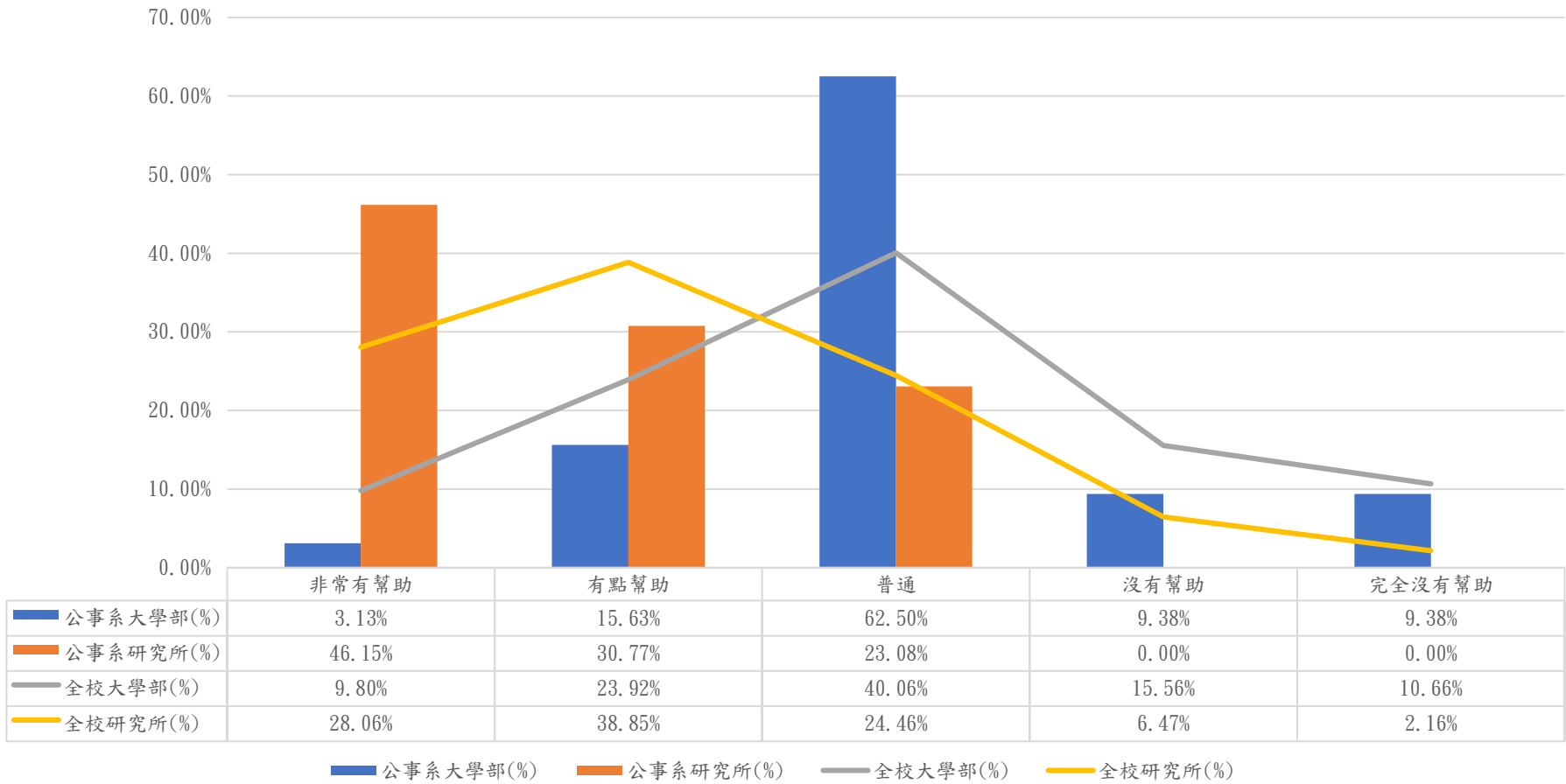
整體大學部畢業校友認為在學期間對工作有幫助之學習經驗為「專業知識、知能傳授」(19.62%)第一，接著為「同學及老師人脈」(20.71%)第二，「校外業界實習」(11.40%)。研究所畢業校友認為在學期間對工作有幫助之學習經驗為「專業知識、知能傳授」(33.25%)、其次為「同學及老師人脈」(27.73%)、第三為「校內實務課程」(12.27%)。



調查項目		專業知識知 能傳授	同學及老師 人脈	校內實務課 程	校外業界實 習	社團活動	語言學習	參與國際交 流活動	志工服務、 服務學習	研究或教學 助理	其他訓練	總和
公事系	人數	28	40	12	24	20	11	17	7	6	1	166
大學部	百分比	16.87%	24.10%	7.23%	14.46%	12.05%	6.63%	10.24%	4.22%	3.61%	0.60%	100%
全校 大學部	百分比	19.62%	17.91%	11.25%	11.40%	11.25%	9.44%	5.43%	5.87%	5.68%	2.15%	100%
公事系	人數	45	49	19	5	7	4	3	3	6	2	143
研究所	百分比	31.47%	34.27%	13.29%	3.50%	4.90%	2.80%	2.10%	2.10%	4.20%	1.40%	100%
全校 研究所	百分比	33.25%	27.73%	12.27%	5.15%	3.56%	4.17%	2.70%	3.19%	6.99%	0.98%	100%
公事系	人數	73	89	31	29	27	15	20	10	12	3	309
總和	百分比	23.62%	28.80%	10.03%	9.39%	8.74%	4.85%	6.47%	3.24%	3.88%	0.97%	100%
全校 總和	百分比	23.50%	20.71%	11.54%	9.62%	9.06%	7.94%	4.65%	5.11%	6.05%	1.82%	100%

表格 61 公事系整體校友與調查之整體校友在學期間「學習經驗」對目前工作最有幫助比例

公事系整體校友與調查之整體校友在學期間「學習經驗」對目前工作最有幫助比例(%)



圖 38 公事系整體校友與調查之整體校友在學期間「學習經驗」對目前工作最有幫助比例

## 十五、公事系畢業後到現在的經驗，學校未來可幫助學弟妹強化的職場職能分析

本題項以 106 學年度公事系畢業校友為對象，以整體、大學部及研究所為分析單位進行統計分析，分析結果如表 25 所示，普遍公事系畢業校友認為學校未來可以幫助學弟妹強化的職場職能(專業知識除外)，第一為「溝通表達能力」(31 人，占 19.75%)、「人際互動能力」為第二(24 人，占 15.29%)，「問題解決能力」(21 人，占 13.38%)則位居第三名。大學部的校友認為第一為「溝通表達能力」(21 人，占 22.34%)、「人際互動能力」為第二(14 人，占 14.89%)，「問題解決能力」(13 人，占 13.83%)則為第三。研究所畢業校友則認為「溝通表達能力」、「人際互動能力」(10 人，占 15.87%)為第一，其次為「問題解決能力」、「創新能力」(8 人，占 12.70%)、「持續學習能力」(7 人，占 11.11%)為第三。

106 學年度整體畢業校友認為學校未來可幫助學弟妹強化的職場職能(專業知識除外)以「溝通表達能力」(占 19.83%)、「問題解決能力」(13.79%)及「人際互動能力」(12.94%)位居前三名。大學部畢業校友認為學校未來可幫助學弟妹強化的職場職能(專業知識除外)以「溝通表達能力」(20.85%)、「人際互動能力」(占 14.06%)及「問題解決能力」(占 13.67%)位居前三名。研究所畢業校友認為學校未來可強化的職場職能(專業知識除外)以「溝通表達能力」(17.18%)第一、其次為「問題解決能力」(14.10%)、「持續學習能力」(12.31%)則為第三名。

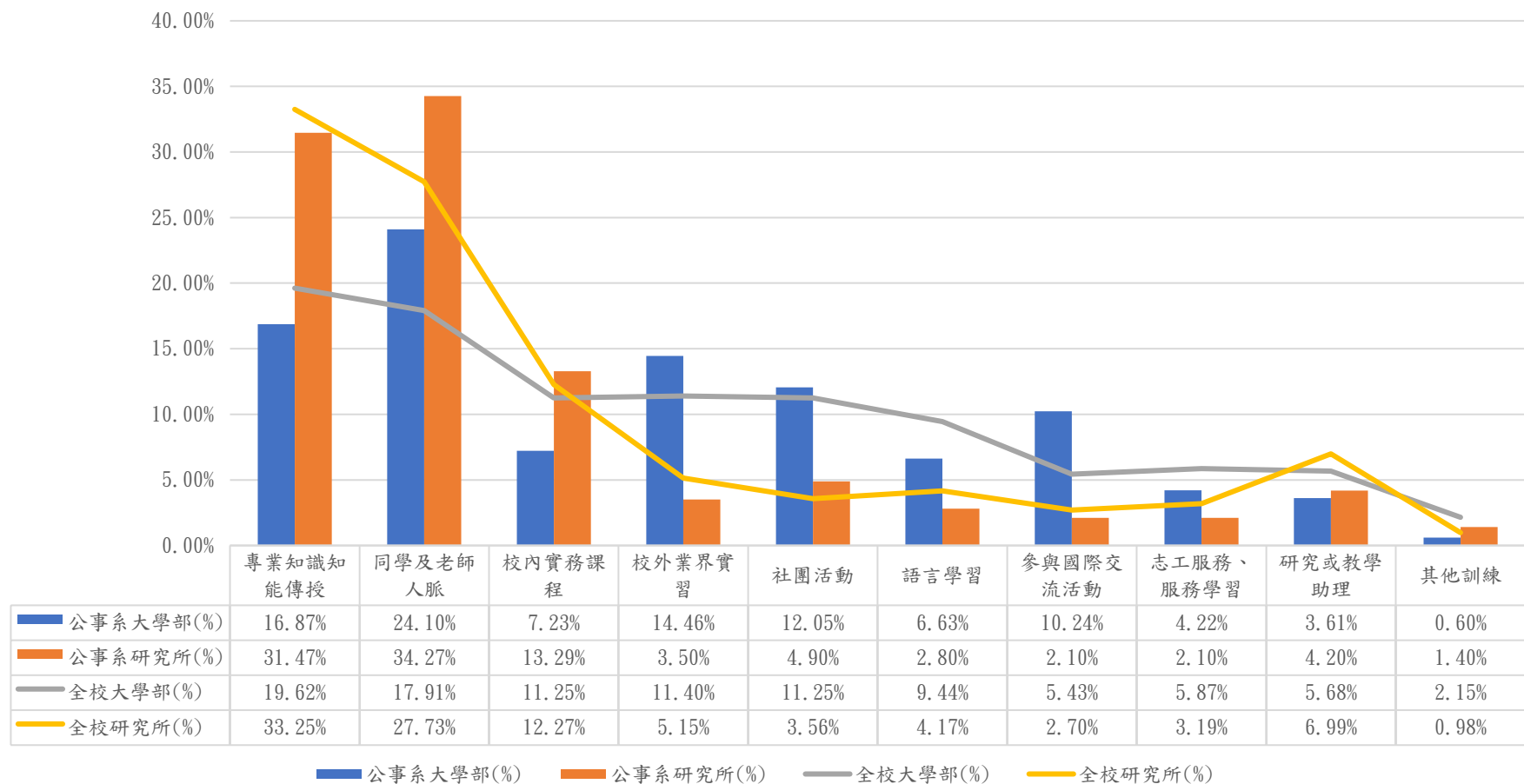
調查項目		溝通表達能力	持續學習能力	人際互動能力	團隊合作能力	問題解決能力	創新能力	工作紀律、責任感及時間管理能力	資訊科技應用能力	外語能力	跨領域整合能力	領導能力	總和
公事系	人數	21	8	14	5	13	7	9	5	5	4	3	94
大學部	百分比	22.34%	8.51%	14.89%	5.32%	13.83%	7.45%	9.57%	5.32%	5.32%	4.26%	3.19%	100%
全校	百分比	20.85%	8.65%	14.06%	7.57%	13.67%	3.64%	8.95%	5.41%	8.26%	6.00%	2.95%	100%
公事系	人數	10	7	10	6	8	8	6	1	0	5	2	63
研究所	百分比	15.87%	11.11%	15.87%	9.52%	12.70%	12.70%	9.52%	1.59%	0.00%	7.94%	3.17%	100%
全校	百分比	17.18%	12.31%	10.00%	8.97%	14.10%	8.46%	8.46%	4.10%	5.38%	6.41%	4.62%	100%
公事系	人數	31	15	24	11	21	15	15	6	5	9	5	157
總和	百分比	19.75%	9.55%	15.29%	7.01%	13.38%	9.55%	9.55%	3.82%	3.18%	5.73%	3.18%	100%
全校	百分比	19.83%	9.67%	12.94%	7.96%	13.79%	4.98%	8.81%	5.05%	7.46%	6.11%	3.41%	100%

表格 62 公事系畢業校友與全校認為畢業後到現在的經驗，學校未來可幫助學弟妹強化的職場職能比例

因該題項僅調查畢業 5 年之校友，故整體人數較少。

公事系畢業校友與全校認為畢業後到現在的經驗，學校未來可幫助學弟妹強化的職場職能比例(%)



圖 39 公事系畢業校友與全校認為畢業後到現在的經驗，學校未來可幫助學弟妹強化的職場職能比例(%)

## 十六、公事系畢業後到現在的經驗，學校職場職能培養助益類別分析

本題項以 106 學年度公事系畢業校友為對象，以整體、大學部及研究所為分析單位進行統計分析，分析結果如表 26 所示，普遍公事系畢業校友認為學校培養之職場職能以「人際互動能力」(24 人，占 18.18%)為第一有幫助的能力，其次為「溝通表達能力」(23 人，占 17.42%)，最後「問題解決能力」(20 人，占 15.15%)為第三有幫助的能力。公事系大學部畢業校友認為「人際互動能力」(16 人，占 20.51%)最有助益，其次為「溝通表達能力」(15 人，占 19.23%)，第三則為「團隊合作能力」(14 人，占 17.95%)。公事系研究所畢業校友認為「問題解決能力」(為 10 人，占 18.52%)最有助益，其次為「溝通表達能力」、「問題解決能力」、「人際互動能力」(8 人，占 14.81%)。

106 學年度整體畢業校友認為學校培養之職場職能以「溝通表達能力」15.96%、「人際互動能力」14.46%及「問題解決能力」13.55%這三項最有幫助。大學部畢業校友認為學校培養之職場職能以「溝通表達能力」最有幫助 16.57%其次為「人際互動能力」15.27%以及「問題解決能力」、「團隊合作能力」同為 12.66%。研究所畢業校友認為學校培養之職場職能以「溝通表達能力」17.89%、「持續學習能力」15.44%及「問題解決能力」15.20%，這三項最有幫助。

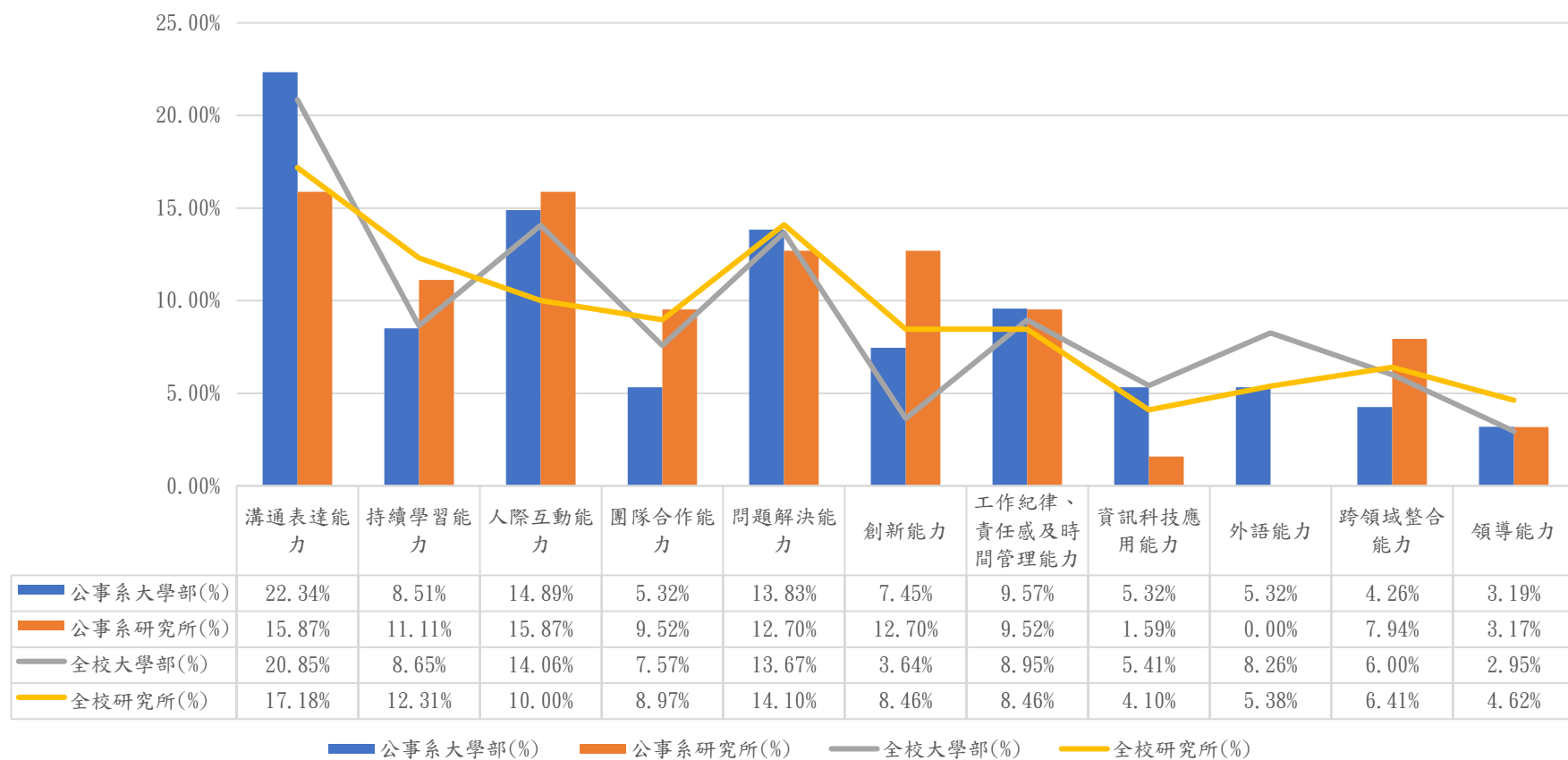
調查項目		溝通表達能力	持續學習能力	人際互動能力	團隊合作能力	問題解決能力	創新能力	工作紀律、責任感及時間管理能力	資訊科技應用能力	外語能力	跨領域整合能力	領導能力	其他能力	總和
公事系	人數	15	6	16	14	10	1	7	1	3	3	2	0	78
大學部	百分比	19.23%	7.69%	20.51%	17.95%	12.82%	1.28%	8.97%	1.28%	3.85%	3.85%	2.56%	0.00%	100%
全校	百分比	16.57%	9.59%	15.27%	12.66%	12.66%	4.14%	10.06%	4.85%	4.14%	6.04%	2.72%	1.30%	100%
公事系	人數	8	8	8	3	10	5	3	2	1	4	1	1	54
研究所	百分比	14.81%	14.81%	14.81%	5.56%	18.52%	9.26%	5.56%	3.70%	1.85%	7.41%	1.85%	1.85%	100%
全校	百分比	14.53%	13.41%	12.57%	9.22%	15.64%	6.98%	8.66%	4.47%	3.63%	7.26%	2.23%	1.40%	100%
公事系	人數	23	14	24	17	20	6	10	3	4	7	3	1	132
總和	百分比	17.42%	10.61%	18.18%	12.88%	15.15%	4.55%	7.58%	2.27%	3.03%	5.30%	2.27%	0.76%	100%
全校	百分比	15.96%	10.72%	14.46%	11.64%	13.55%	4.99%	9.64%	4.74%	3.99%	6.40%	2.58%	1.33%	100%

表格 63 公事系與全校畢業後到現在的經驗，學校職場職能培養助益類別比例

因該題項僅調查畢業 5 年之校友，故整體人數較少。

公事系與全校畢業後到現在的經驗，學校職場職能培養助益類別比例(%)



圖 40 公事系與全校畢業後到現在的經驗，學校職場職能培養助益類別比例(%)



## 十七、公事系如有進修機會，最想在學校進修之學門分析

本題項以 106 學年度公事系畢業校友為對象，以整體、大學部及研究所為分析單位進行統計分析，分析結果如表 27 所示，公事系畢業校友最想在學校進修之學門第一為「社會及行為科學學門」(7 人，占 11.67%)，第二的學門為「商業及管理學門」、「教育學門」(6 人，占 10.00%)。公事系大學部畢業校友則最想進修「社會及行為科學學門」(4 人，11.67%)。公事系研究所畢業校友最想進修的學門為「社會及行為科學學門」、「人文學門」(7 人，占 11.67%)，。

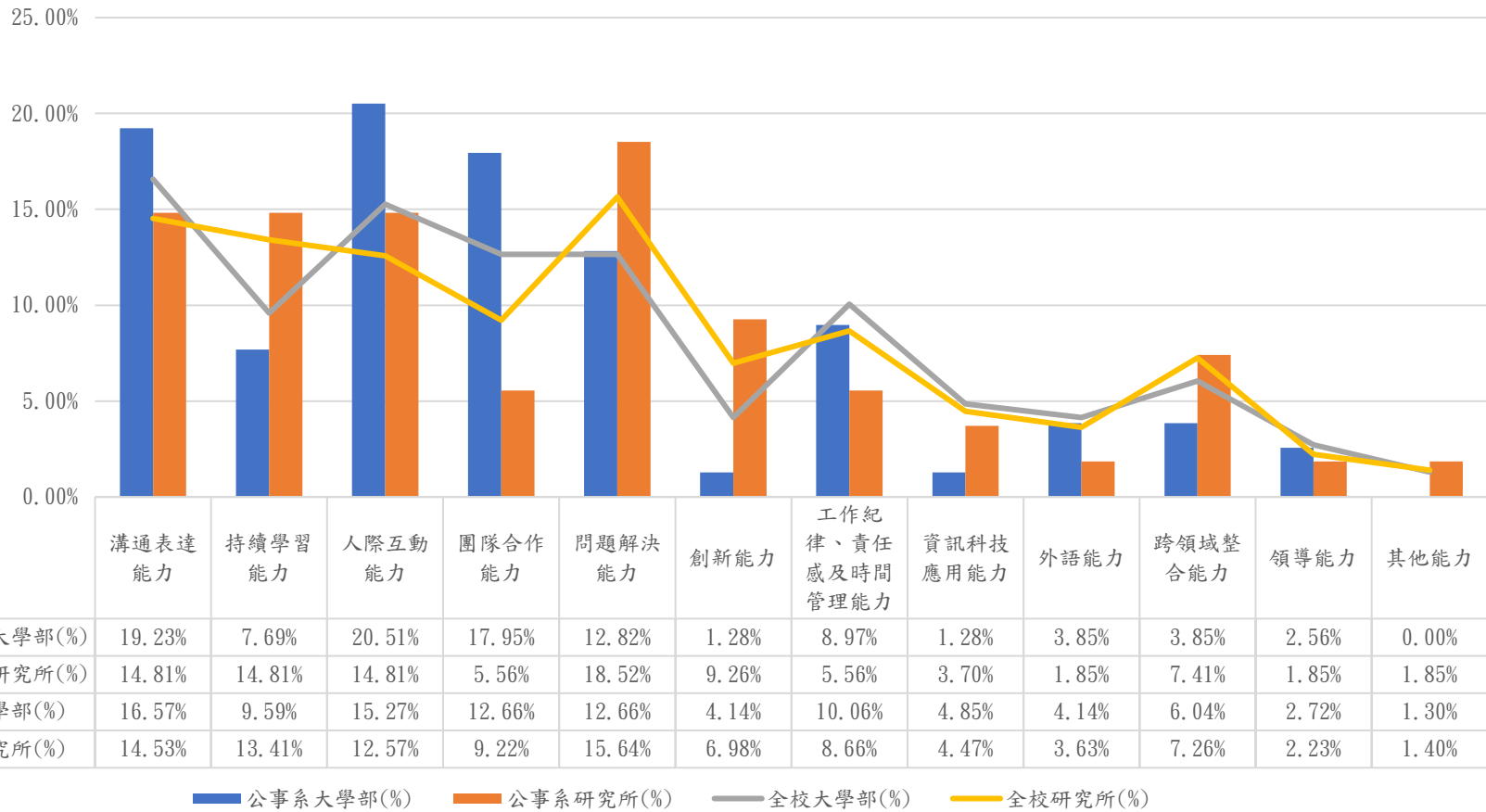
106 學年度整體畢業校友認為最想在學校進修之學門以「商業及管理學門」12.98%、「人文學門」及「教育學門」9.35%位居前三名。大學部畢業校友認為最想在學校進修之學門以「商業及管理學門」15.32%、「人文學門」8.87%及「教育學門」8.06%位居前三名。研究所畢業校友認為最想在學校進修之學門以「商業及管理學門」12.98%、「人文學門」13.16%及「教育學門」12.50%及位居前三名。

調查項目		教育學門	藝術學門	人文學門	設計學門	社會及行為科學學門	傳播學門	商業及管理學門	法律學門	生命科學學門	自然科學學門	數學及統計學門	電算機學門
公事系	人數	2	2	3	3	4	1	3	2	0	0	1	2
大學部	百分比	5.88%	5.88%	8.82%	8.82%	11.76%	2.94%	8.82%	5.88%	0.00%	0.00%	2.94%	5.88%
全校	百分比	8.06%	4.84%	8.87%	4.84%	3.23%	4.30%	15.32%	4.30%	1.08%	0.00%	0.54%	4.57%
公事系	人數	4	0	4	1	3	2	3	2	0	0	0	0
研究所	百分比	15.38%	0.00%	15.38%	3.85%	11.54%	7.69%	11.54%	7.69%	0.00%	0.00%	0.00%	0.00%
全校	百分比	12.50%	4.61%	13.16%	3.95%	5.92%	3.95%	7.24%	3.29%	1.97%	0.66%	0.00%	0.66%
公事系	人數	6	2	7	4	7	3	6	4	0	0	1	2
總和	百分比	10.00%	3.33%	11.67%	6.67%	11.67%	5.00%	10.00%	6.67%	0.00%	0.00%	1.67%	3.33%
全校	百分比	9.35%	4.77%	10.11%	4.58%	4.01%	4.20%	12.98%	4.01%	1.34%	0.19%	0.38%	3.44%

表格 64 公事系與全校最想在學校進修之學門比例

因該題項僅調查畢業 5 年之校友，故整體人數較少。

調查項目		工程學門	建築及都市規劃學門	農業科學學門	獸醫學門	醫藥衛生學門	社會服務學門	民生學門	運輸服務學門	環境保護學門	軍警國防安全學門	其他學門	沒有進修需求
公事系	人數	3	0	0	0	2	0	0	1	0	1	0	4
大學部	百分比	8.82%	0.00%	0.00%	0.00%	5.88%	0.00%	0.00%	2.94%	0.00%	2.94%	0.00%	11.76%
全校	百分比	2.96%	1.08%	2.69%	1.34%	2.96%	2.42%	0.81%	0.81%	0.54%	1.34%	1.34%	21.77%
公事系	人數	1	1	0	0	0	2	0	0	0	0	0	3
研究所	百分比	3.85%	3.85%	0.00%	0.00%	0.00%	7.69%	0.00%	0.00%	0.00%	0.00%	0.00%	11.54%
全校	百分比	4.61%	1.32%	0.00%	0.66%	2.63%	3.29%	1.32%	0.66%	1.32%	0.00%	0.66%	25.66%
公事系總	人數	4	1	0	0	2	2	0	1	0	1	0	7
和	百分比	6.67%	1.67%	0.00%	0.00%	3.33%	3.33%	0.00%	1.67%	0.00%	1.67%	0.00%	11.67%
全校	百分比	3.44%	1.15%	1.91%	1.15%	2.86%	2.67%	0.95%	0.76%	0.76%	0.95%	1.15%	22.90%
總和													

表格 65 公事系與全校最想在學校進修之學門比例

因該題項僅調查畢業 5 年之校友，故整體人數較少。

公事系與全校最想在學校進修之學門比例(%)



圖 41 公事系與全校最想在學校進修之學門比例(%)

## 公事系分析報告 第 3 部分 就業條件

### 十八、公事系自身具備的專業能力與工作要求相符程度分析

本題項以 108 學年度、110 學年度公事系畢業校友為對象，以整體、大學部及研究所為分析單位進行統計分析，分析結果如表 29 所示，(普通至非常符合視為符合)，108 學年度、110 學年度公事系整體畢業校友有 65.31%認為自身具備的專業能力與工作要求相符；大學部畢業校友有 50.88%認為自身具備的專業能力與工作要求相符；研究所畢業校友有 85.37%認為自身具備的專業能力與工作要求相符。

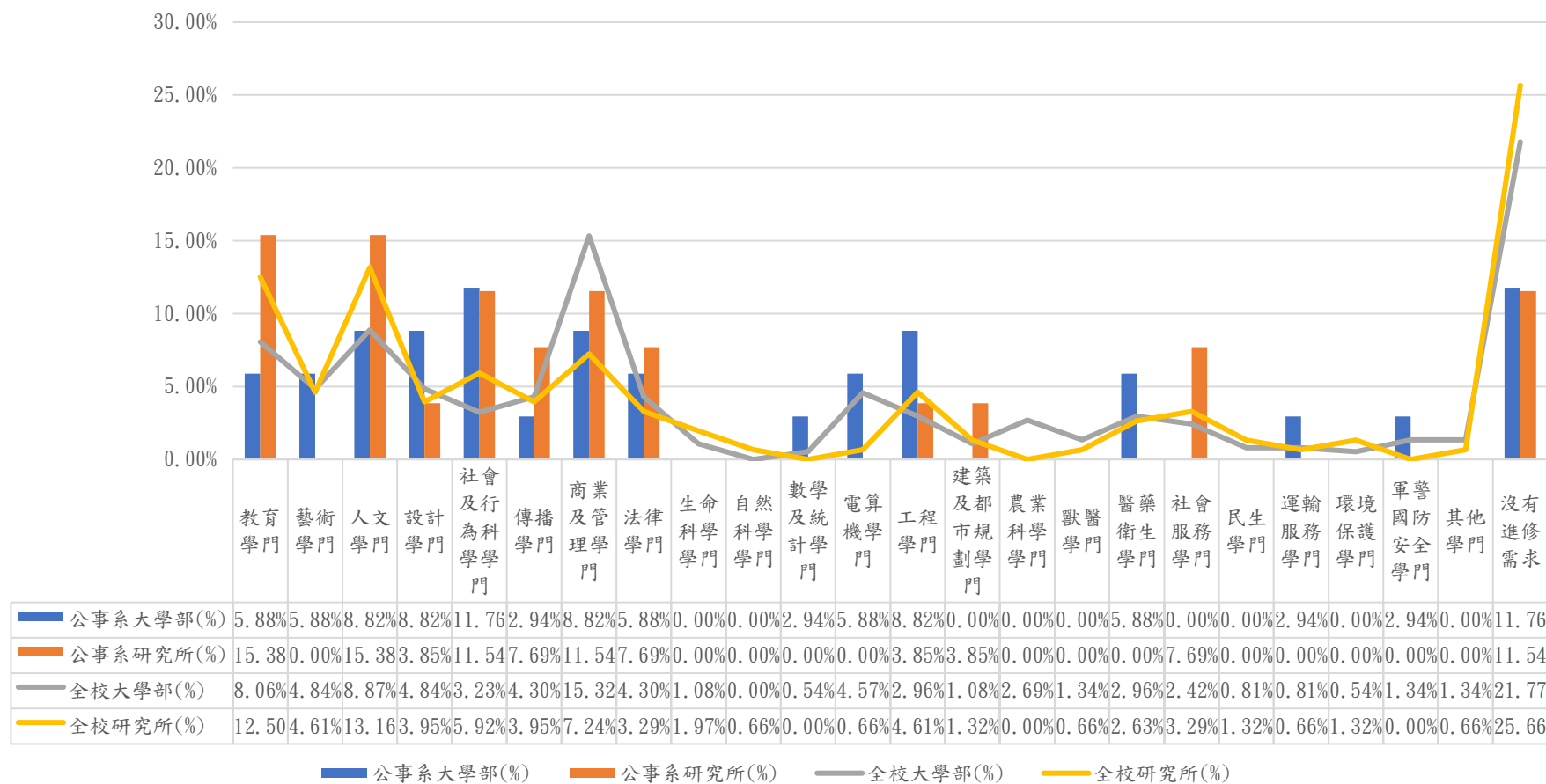
本次調查 108 學年度、110 學年度全校整體畢業校友有 84.90%認為自身具備的專業能力與工作要求相符；大學部畢業校友有 81.66%認為自身具備的專業能力與工作要求相符；研究所畢業校友有 93.01%認為自身具備的專業能力與工作要求相符。

調查項目		非常符合	符合	尚可	不符合	非常不符合	總和
公事系 大學部	人數	2	15	12	11	17	57
	百分比	3.51%	26.32%	21.05%	19.30%	29.82%	100%
公事系 研究所	人數	6	16	13	3	3	41
	百分比	14.63%	39.02%	31.71%	7.32%	7.32%	100%
公事系 總和	人數	8	31	25	14	20	98
	百分比	8.16%	31.63%	25.51%	14.29%	20.41%	100%

表格 66 公事系 108、110 學年度整體校友自身具備的專業能力與工作要求相符程度比例

調查項目		非常符合	符合	尚可	不符合	非常不符合	總和
全校 大學部	人數	141	220	169	56	63	649
	百分比	21.73%	33.90%	26.04%	8.63%	9.71%	100%
全校 研究所	人數	115	98	27	10	8	258
	百分比	44.57%	37.98%	10.47%	3.88%	3.10%	100%
全校 總和	人數	256	318	196	66	71	907
	百分比	28.22%	35.06%	21.61%	7.28%	7.83%	100%

表格 67 全校 108、110 學年度整體校友自身具備的專業能力與工作要求相符程度比例(公事系)

因該題項僅調查畢業 1、3 年之校友，故僅分析兩年資料。

公事系畢業1、3年校友畢業系(所)與全校自身具備的專業能力與工作要求相符程度比例  
(%)



圖 42 公事系畢業1、3年校友畢業系(所)與全校自身具備的專業能力與工作要求相符程度比例(%)

## 十九、公事系專業證照需求分析

本題項以 108、110 學年度本國籍畢業校友為對象，以整體、大學部及研究所為分析單位進行統計分析，分析結果如表 31 所示，公事系畢業校友有 35.71%(35 人)認為目前工作需要專業證照；大學部畢業校友有 22.81%(13 人)認為目前的工作需要專業證照，研究所畢業校友則有 23.66%(22 人)認為目前工作需要專業證照。

108、110 學年度整體畢業校友有 35.50%為目前的工作需要專業證照。大學部畢業校友有 24.04%認為目前的工作需要專業證照。研究所畢業校友有 64.34%認為目前的工作需要專業證照。

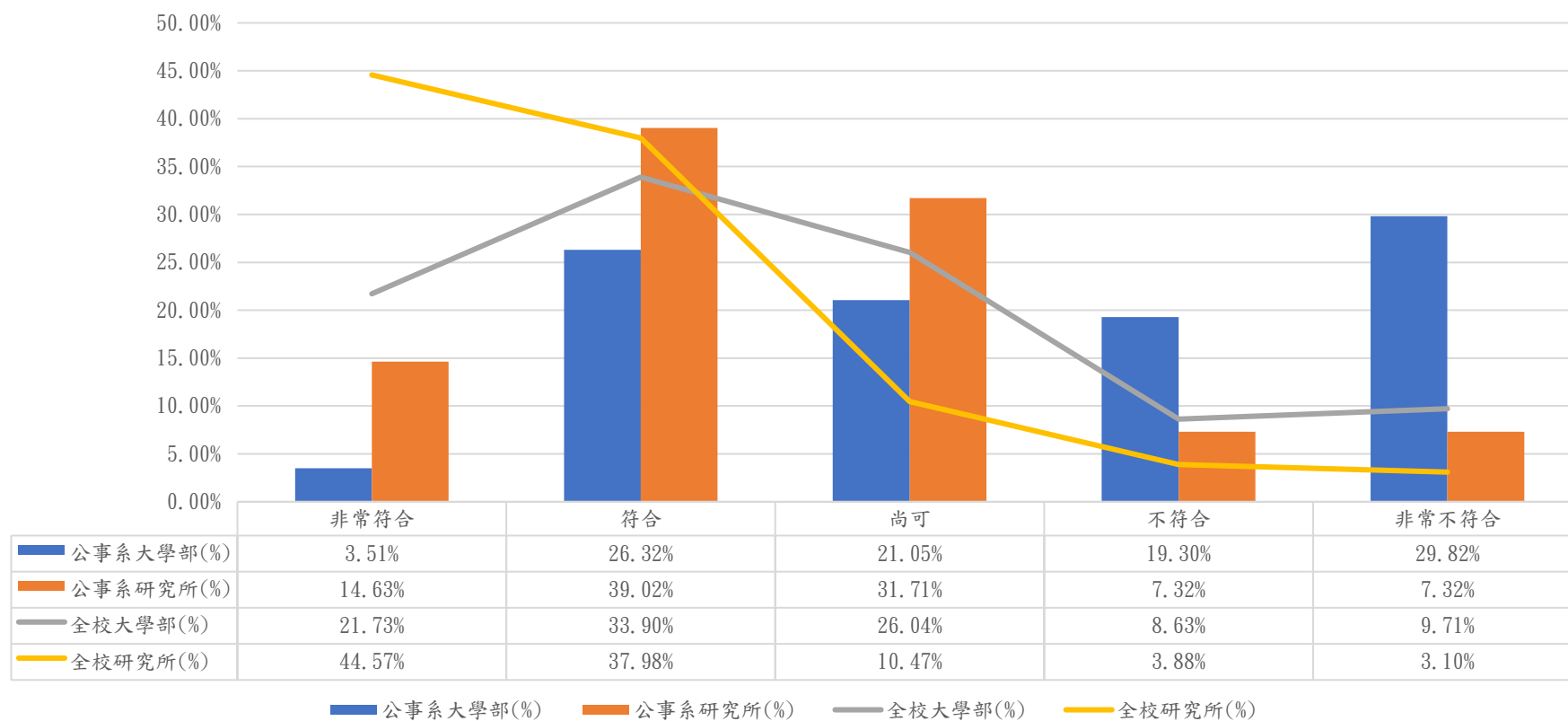
調查項目		需要	不需要	總計
公事系 大學部	人數	13	44	57
	百分比	22.81%	77.19%	100%
全校 大學部	百分比	24.04%	75.96%	100%
公事系 研究所	人數	22	19	41
	百分比	53.66%	46.34%	100%
全校 研究所	百分比	64.34%	35.66%	100%
公事系 總和	人數	35	63	98
	百分比	35.71%	64.29%	100%
全校 總和	百分比	35.50%	64.50%	100%

表格 68 公事系畢業 1、3 年與本次調查畢業 1、3 年之全校專業證照需求比例



圖 43 公事系畢業1、3年與本次調查畢業1、3年之全校專業證照需求比例(%)

因該題項僅調查畢業1、3年之校友，故僅分析兩年資料。

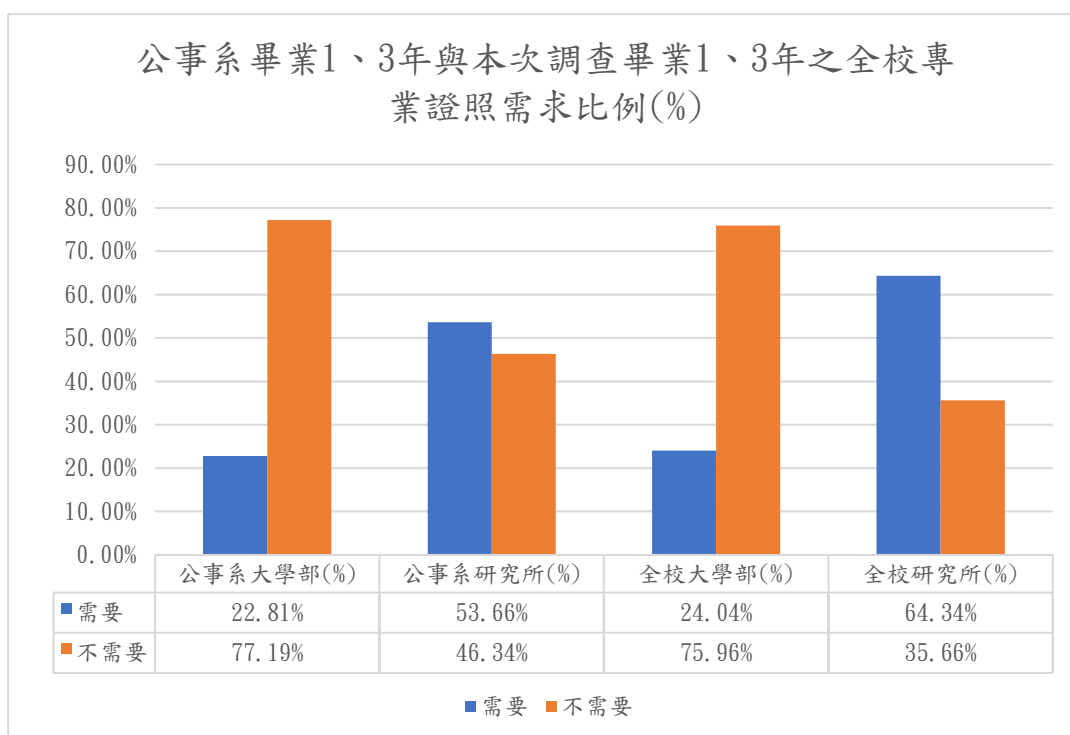

## 二十、公事系工作內容與畢業系(所)專業訓練課程相符程度分析

本題項以 108、110 學年度公事系畢業校友為對象，以整體、大學部及研究所為分析單位進行統計分析，分析結果如表 32 所示，(普通至非常符合視為符合)，公事系畢業校友有 65.31%認為工作內容與畢業系(所)專業訓練課程相符；大學部畢業校友有 50.88%認為工作內容與畢業系(所)專業課程相符，研究所畢業校友則有 85.37%認為工作內容與畢業系(所)專業課程相符。

108、110 學年度整體畢業校友有 59.84%認為工作內容與畢業系(所)專業訓練課程相符；大學部畢業校友有 52.94%認為工作內容與畢業系(所)專業訓練課程相符；研究所畢業校友有 78.63%認為工作內容與畢業系(所)專業訓練課程相符。

調查項目		非常符合	符合	普通	不符合	非常不符合	總和
公事系	人數	2	15	12	11	17	57
	百分比	3.51%	26.32%	21.05%	19.30%	29.82%	100%
大學部	百分比	11.09%	21.57%	24.50%	20.96%	21.88%	100%
公事系	人數	6	16	13	3	3	41
	百分比	14.63%	39.02%	31.71%	7.32%	7.32%	100%
研究所	百分比	21.32%	38.76%	22.87%	10.85%	6.20%	100%
公事系	人數	8	31	25	14	20	98
	百分比	8.16%	31.63%	25.51%	14.29%	20.41%	100%
總和	百分比	14.00%	26.46%	24.04%	18.08%	17.42%	100%
全校	百分比	14.00%	26.46%	24.04%	18.08%	17.42%	100%

表格 69 公事系畢業 1、3 年與全校畢業 1、3 年校友系所專業訓練與工作相符比例

因該題項僅調查畢業 1、3 年之校友，故僅分析兩年資料。



圖 44 公事系畢業1、3年與全校畢業1、3年校友系所專業訓練與工作相符比例(%)

※普通至非常符合視為符合，不符合與非常不符合為不符合

## 二十一、 公事系為了工作或自我生涯發展從事進修或考試，提升自我專業能

### 力分析

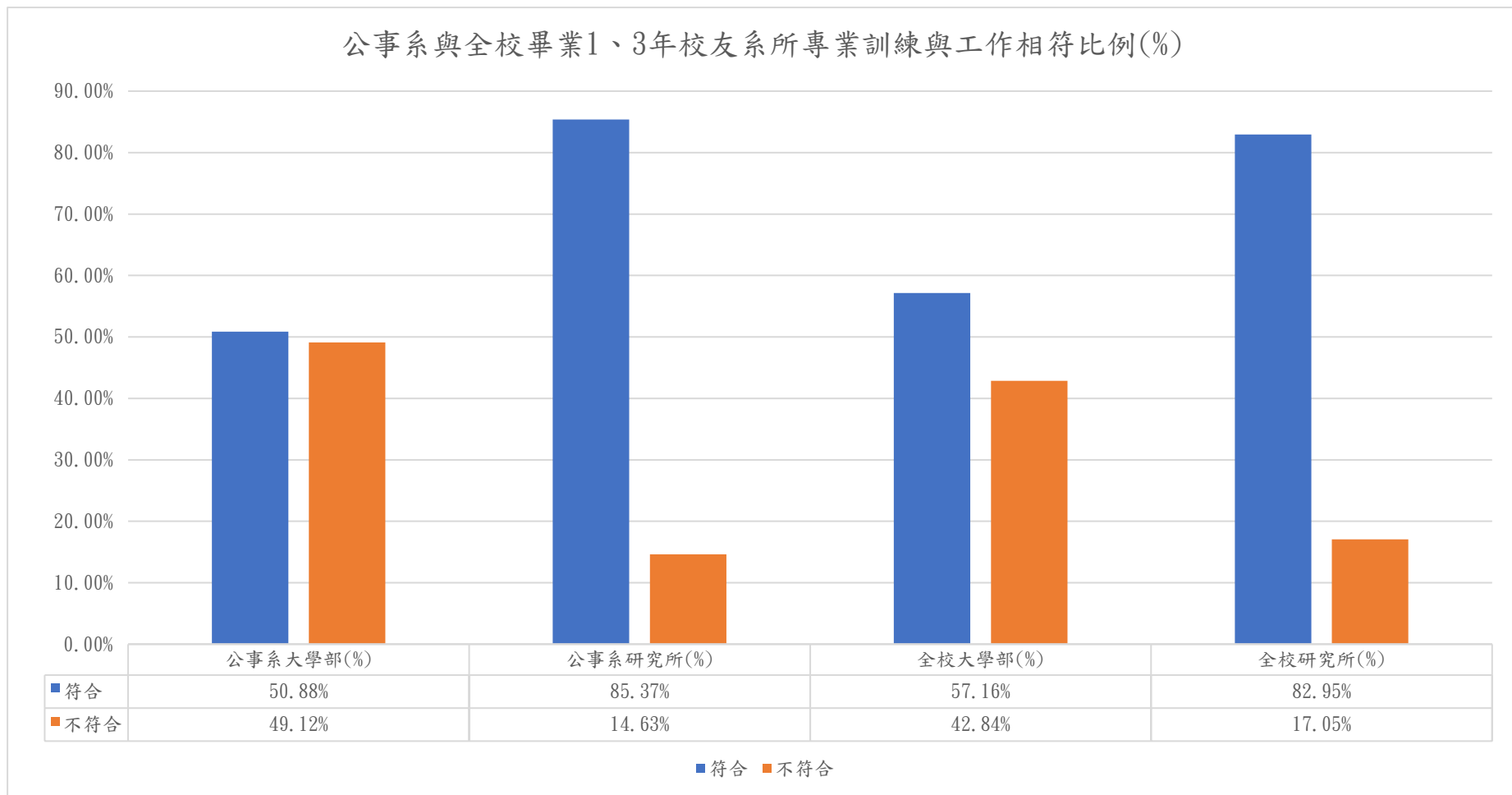
#### 1. 是否為了工作或自我生涯發展從事進修或考試，提升自我專業能力

本題項以 108、110 學年度本國籍畢業校友為對象，以整體、大學部及研究所為分析單位進行統計分析，分析結果如表 33 所示，公事系畢業生整體校友有 50.00%提升自我專業能力；大學部畢業校友有 49.12%提升自我專業能力；研究所畢業校友有 51.22%提升自我專業能力。

108、110 學年度整體畢業校友有 49.72%提升自我專業能力；大學部畢業校友有 43.76%提升自我專業能力；研究所畢業校友有 64.73%提升自我專業能力。

調查項目		是	否	總計
公事系 大學部	人數	28	29	57
	百分比	49.12%	50.88%	100%
全校 大學部	百分比	43.76%	56.24%	100%
公事系 研究所	人數	21	20	41
	百分比	51.22%	48.78%	100%
全校 研究所	百分比	64.73%	35.27%	100%
公事系 總和	人數	49	49	98
	百分比	50.00%	50.00%	100%
全校 總和	百分比	49.72%	50.28%	100%

表格 70 公事系畢業 1、3 年校友與全校為了工作或自我生涯發展從事進修或考試，提升自我專業能力  
因該題項僅調查畢業 1、3 年之校友，故僅分析兩年資料。

## 2. 進修或考試類型

本題項以 108、110 學年度公事系畢業校友為對象，以整體、大學部及研究所為分析單位進行統計分析，分析結果如表 34 所示，公事系整體畢業校友以「國家考試」比例最高(人數為 12 人，占 24.49%)；大學部畢業校友以「國家考試」比例最高(人數為 10 人，占 35.71%)；研究所畢業校友以「國內大專校院進修」比例最高(人數為 8 人，占 38.10%)。

108、110 學年度整體畢業校友以「國內大專校院進修」比例最高占 29.93；大學部畢業校友以「國內大專校院進修」、「國家考試」比例最高為 18.66%)；研究所畢業校友以「國內大專校院進修」比例最高為 49.10%。

調查項目		國內大專校院進修	出國進修	國家考試	技術士證照	金融證照	教師證	電腦認證	語言證照	其他	總和
公事系	人數	3	1	10	5	2	2	1	0	4	28
大學部	百分比	10.71%	3.57%	35.71%	17.86%	7.14%	7.14%	3.57%	0.00%	14.29%	100%
全校大學部	百分比	18.66%	2.46%	18.66%	19.01%	8.80%	1.76%	5.63%	11.62%	13.38%	100%
公事系	人數	8	0	2	4	2	0	1	2	2	21
研究所	百分比	38.10%	0.00%	9.52%	19.05%	9.52%	0.00%	4.76%	9.52%	9.52%	100%
全校研究所	百分比	49.10%	1.20%	8.38%	11.38%	7.19%	4.19%	2.99%	7.19%	8.38%	100%
公事系	人數	11	1	12	9	4	2	2	2	6	49
總和	百分比	22.45%	2.04%	24.49%	18.37%	8.16%	4.08%	4.08%	4.08%	12.24%	100%
全校總和	百分比	29.93%	2.00%	14.86%	16.19%	8.20%	2.66%	4.66%	9.98%	11.53%	100%

表格 71 公事系畢業 1、3 年校友與全校進修或考試類型

因該題項僅調查畢業 1、3 年之校友，故僅分析兩年資料。

### 3. 從事進修或考試後，對薪資待遇、職務升遷或工作滿意度的幫助幅度

本題項以 108 學年度公事系畢業校友，進行進修或考試者為對象，以整體、大學部及研究所為分析單位進行統計分析，分析結果如表 35 所示(普通至非常有幫助視為有幫助)，108 學年度公事系整體畢業校友有 95.45%認為提升自我專業能力後對工作有幫助；大學部畢業校友有 93.33%認為提升自我專業能力後對工作有幫助；研究所畢業校友有 100%認為提升自我專業能力後對工作有幫助。

108 學年度整體畢業校友有 90.61%認為提升自我專業能力後對工作有幫助；大學部畢業校友有 88.48%認為提升自我專業能力後對工作有幫助；研究所畢業校友有 95.00%認為提升自我專業能力後對工作有幫助。

調查項目		非常有幫助	有點幫助	普通	沒有幫助	完全沒有幫助	總計
公事系	人數	3	7	4	0	1	15
	百分比	20.00%	46.67%	26.67%	0.00%	6.67%	100.00%
大學部	百分比	23.03%	36.36%	29.09%	6.06%	5.45%	100%
公事系	人數	3	4	0	0	0	7
	百分比	42.86%	57.14%	0.00%	0.00%	0.00%	100.00%
研究所	百分比	41.25%	35.00%	18.75%	5.00%	0.00%	100%
公事系	人數	6	11	4	0	1	22
	百分比	27.27%	50.00%	18.18%	0.00%	4.55%	100.00%
總計	百分比	28.98%	35.92%	25.71%	5.71%	3.67%	100%

表格 72 公事系畢業 3 年校友與全校從事進修或考試後，對薪資待遇、職務升遷或工作滿意度的幫助幅度比例

因該題項僅調查畢業 3 年之校友，故僅分析一年資料。



圖 45 公事系工作或自我生涯發展從事進修或考試，提升自我專業能力(%)



圖 46 公事系畢業1、3年校友與全校進修或考試類型(%)

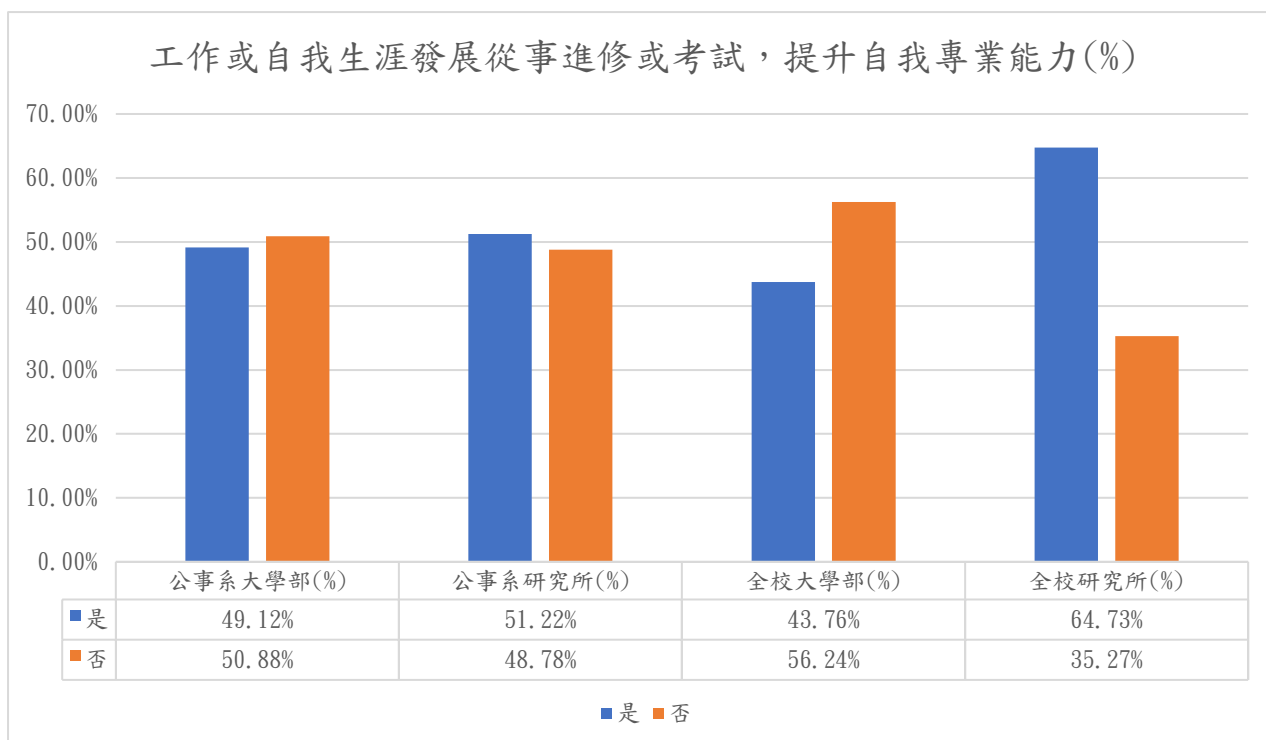

圖 47 公事系從事進修或考試後，對您薪資待遇、職務升遷或工作滿意度的幫助幅度比例(%)

## 二十二、 公事系學校未來可強化的職場職能分析(專業知識除外)

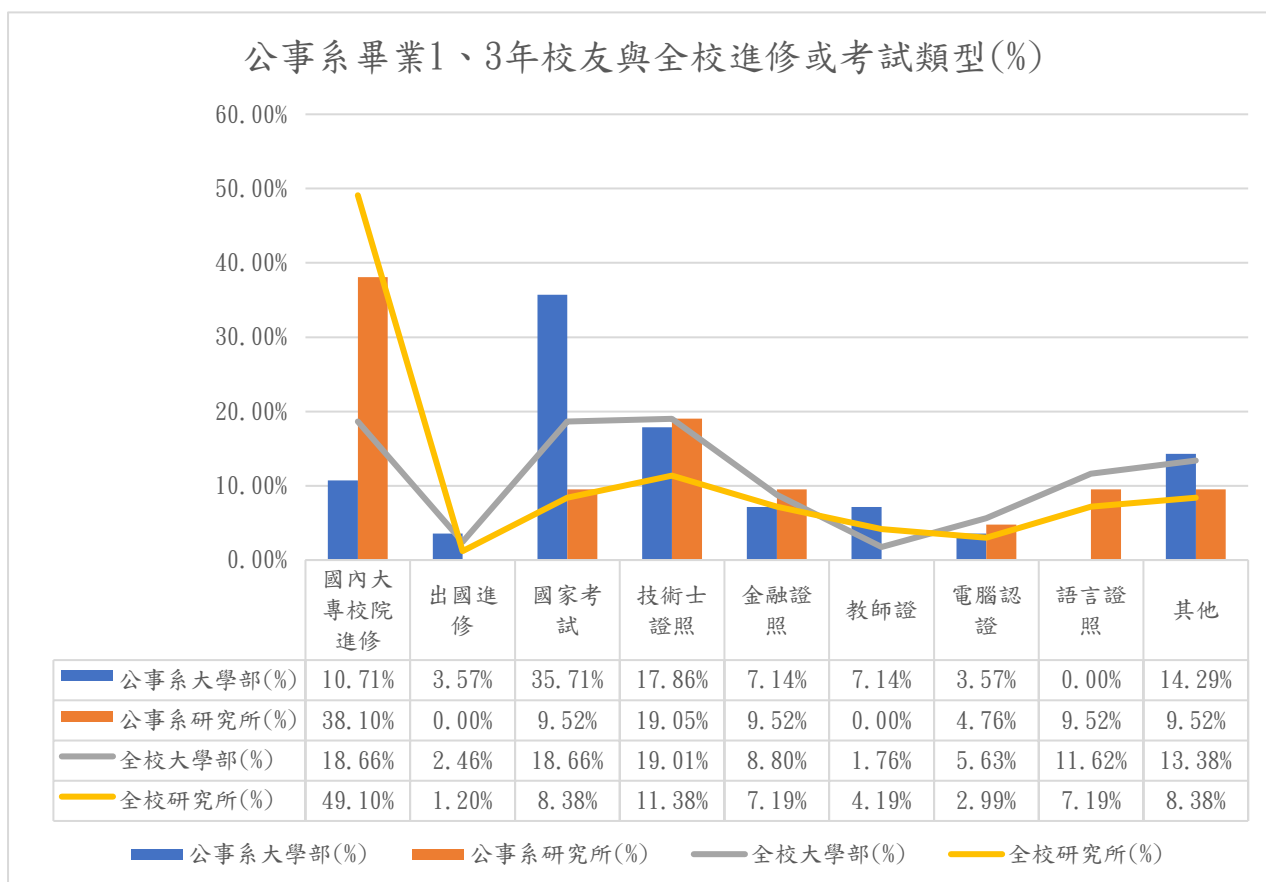
本題項以 108 學年度公事系畢業校友為對象，以整體、大學部及研究所為分析單位進行統計分析，分析結果如表 36 所示，108 學年度公事系整體畢業校友認為學校未來可強化的職場職能第一名以「溝通表達能力」(33 人，占 23.40%)，「人際互動能力」(23 人，占 16.31%)，「問題解決能力」(20 人，占 14.18%)則為第三名。

公事系大學部畢業校友認為學校未來可強化的職場職能以「溝通表達能力」(25 人，占 26.88%)、「問題解決能力」(16 人，占 17.20%)及「人際互動能力」(15 人，占 16.13%)位居前三名。公事系研究所畢業校友認為學校未來可強化的職場職能以「溝通表達能力」、「創新能力」及「人際互動能力」同為第一(8 人，佔 16.67%)。

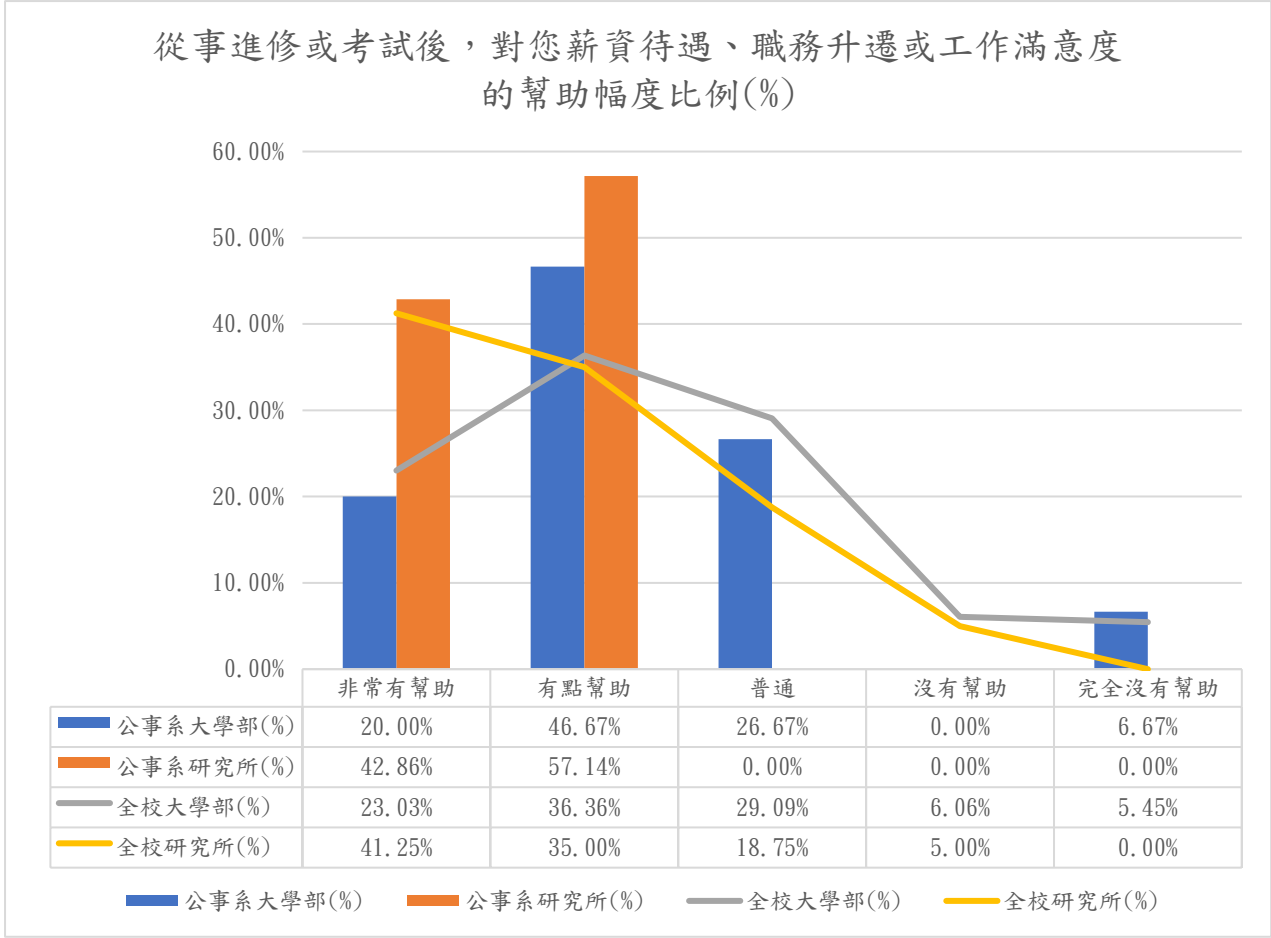
108 學年度整體畢業校友認為學校未來可強化的職場職能第一名以「溝通表達能力」占 22.79%，「持續學習能力」占 16.22%，「團隊合作能力」占 11.98%則為第三名。大學部畢業校友認為學校未來可強化的職場職能以「溝通表達能力」為 23.32%、「持續學習能力」為 17.05%及「團隊合作能力」為 11.15%位居前三名。研究所畢業校友認為學校未來可強化的職場職能以「溝通表達能力」為 21.28%、「持續學習能力」為 13.83%及「人際互動能力」為 6.38%位居前三名。



調查項目		溝通表達能力	問題解決能力	外語能力	持續學習能力	創新能力	團隊合作能力	人際互動能力	工作紀律、責任感及時間管理能力	資訊科技應用能力	其他	總計
公事系	人數	25	16	10	10	2	6	15	4	5	0	93
大學部	百分比	26.88%	17.20%	10.75%	10.75%	2.15%	6.45%	16.13%	4.30%	5.38%	0.00%	100%
全校	百分比	23.32%	17.05%	7.19%	11.15%	4.88%	9.77%	12.90%	9.40%	3.41%	0.92%	100%
公事系	人數	8	4	2	6	8	7	8	3	1	1	48
研究所	百分比	16.67%	8.33%	4.17%	12.50%	16.67%	14.58%	16.67%	6.25%	2.08%	2.08%	100%
全校	百分比	21.28%	13.83%	6.38%	14.36%	7.98%	8.51%	13.83%	6.91%	5.05%	1.86%	100%
公事系	人數	33	20	12	16	10	13	23	7	6	1	141
總和	百分比	23.40%	14.18%	8.51%	11.35%	7.09%	9.22%	16.31%	4.96%	4.26%	0.71%	100%
全校	百分比	22.79%	16.22%	6.98%	11.98%	5.68%	9.45%	13.14%	8.76%	3.83%	1.16%	100%

表格 73 公事系畢業 3 年與全校學校未來可強化的職場職能比例

因該題項僅調查畢業 3 年之校友，故僅分析一年資料。

學校未來可強化的職場職能分析(專業知識除外)(%)



圖 48 公事系畢業 3 年與全校學校未來可強化的職場職能(專業知識除外)(%)

### 二十三、公事系在校期間參與職涯活動或就業服務幫助之分析

本題項以 110 學年度公事系畢業校友為對象，以整體、大學部及研究所為分析單位進行統計分析，分析結果如表 37 所示，110 學年度公事系整體畢業校友認為最常參與過學校哪些職涯活動或就業服務的幫助以「校內工讀」、「業界實習、參訪」(4 人，占 6.56%)為第一名。

公事系大學部畢業校友最常參與過學校的職涯活動或就業服務以「企業徵才說明會」、「職涯發展課程(演講)及活動」、「業界實習、參訪」(2 人，占 6.25%)比例最高。公事系研究所畢業校友則為「校內工讀」(3 人，10.34%)為第一。

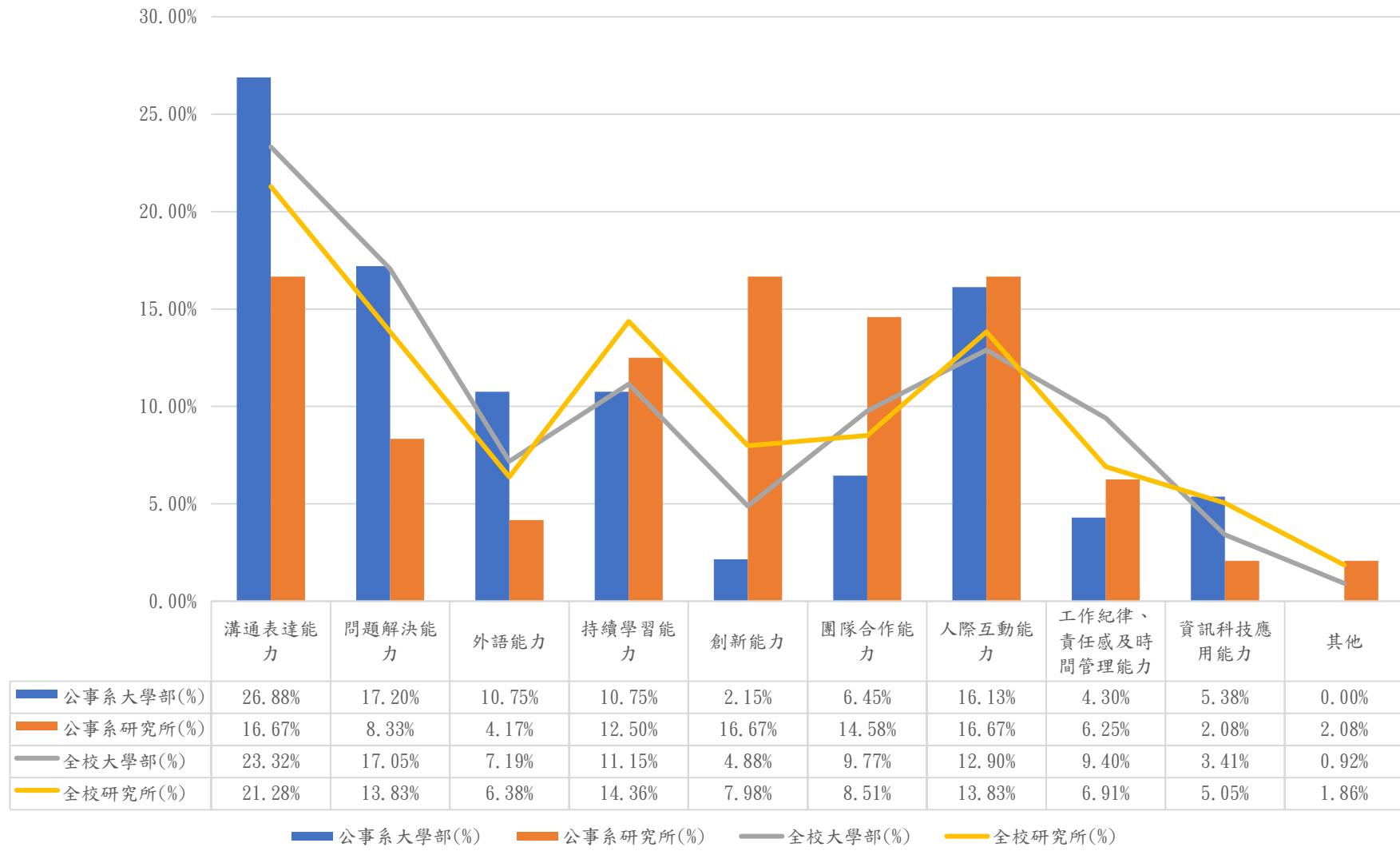
110 學年度整體畢業校友認為最常參與過學校哪些職涯活動或就業服務的幫助以「校內工讀」占 8.07%、「業界實習、參訪」占 7.00%及「校外工讀」5.63%位居前三名。大學部畢業校友最常參與過學校的職涯活動或就業服務為「校內工讀」10.12%及「業界實習、參訪」8.06%比例最高。研究所畢業校友最常參與過學校的職涯活動或就業服務則以「業界實習、參訪」比例最高 4.05%。

調查項目		無	大專校院 就業職能 平臺 (UCAN)	職涯諮 詢、就業 諮詢	職涯發展 課程(演 講)及活動	業界實 習、參訪	企業徵才 說明會	校園企業 徵才博覽 會	定期工作 訊息	校內工讀	校外工讀	其他	總和
公事系	人數	25	0	2	0	2	2	0	0	1	0	0	32
大學部	百分比	78.13%	0.00%	6.25%	0.00%	6.25%	6.25%	0.00%	0.00%	3.13%	0.00%	0.00%	100%
全校 大學部	百分比	58.88%	3.51%	3.10%	5.58%	8.06%	1.24%	2.07%	0.41%	10.12%	6.82%	0.21%	100%
公事系	人數	19	0	1	0	2	0	1	0	3	2	1	29
研究所	百分比	65.52%	0.00%	3.45%	0.00%	6.90%	0.00%	3.45%	0.00%	10.34%	6.90%	3.45%	100%
全校 研究所	百分比	86.71%	0.00%	0.58%	0.58%	4.05%	0.58%	2.31%	0.00%	2.31%	2.31%	0.58%	100%
公事系	人數	44	0	3	0	4	2	1	0	4	2	1	61
總和	百分比	72.13%	0.00%	4.92%	0.00%	6.56%	3.28%	1.64%	0.00%	6.56%	3.28%	1.64%	100%
全校 總和	百分比	66.21%	2.59%	2.44%	4.26%	7.00%	1.07%	2.13%	0.30%	8.07%	5.63%	0.30%	100%

表格 74 公事系畢業 1 年畢業生最常參與學校職涯活動或就業活動之比例

因該題項僅調查畢業 1 年之校友，故僅分析一年資料。

畢業1年畢業生最常參與學校職涯活動或就業活動之比例(%)



圖 49 公事系畢業1年畢業生最常參與學校職涯活動或就業活動之比例(%)

## 公事系分析報告結語

公事系就業狀況，大學部主要以企業為主，研究所主要以政府部門為主，平均比例高於全校，而主要行業類別公事系平均以公共行政及國際、強制性安全比例高於全校。公事系畢業校友於畢業後平均薪資高於全校平均薪資。公事系畢業校友在學校整體經驗則以「同學及老師人脈」比例高於全校比例。

# 社會系畢業生流向調查摘要

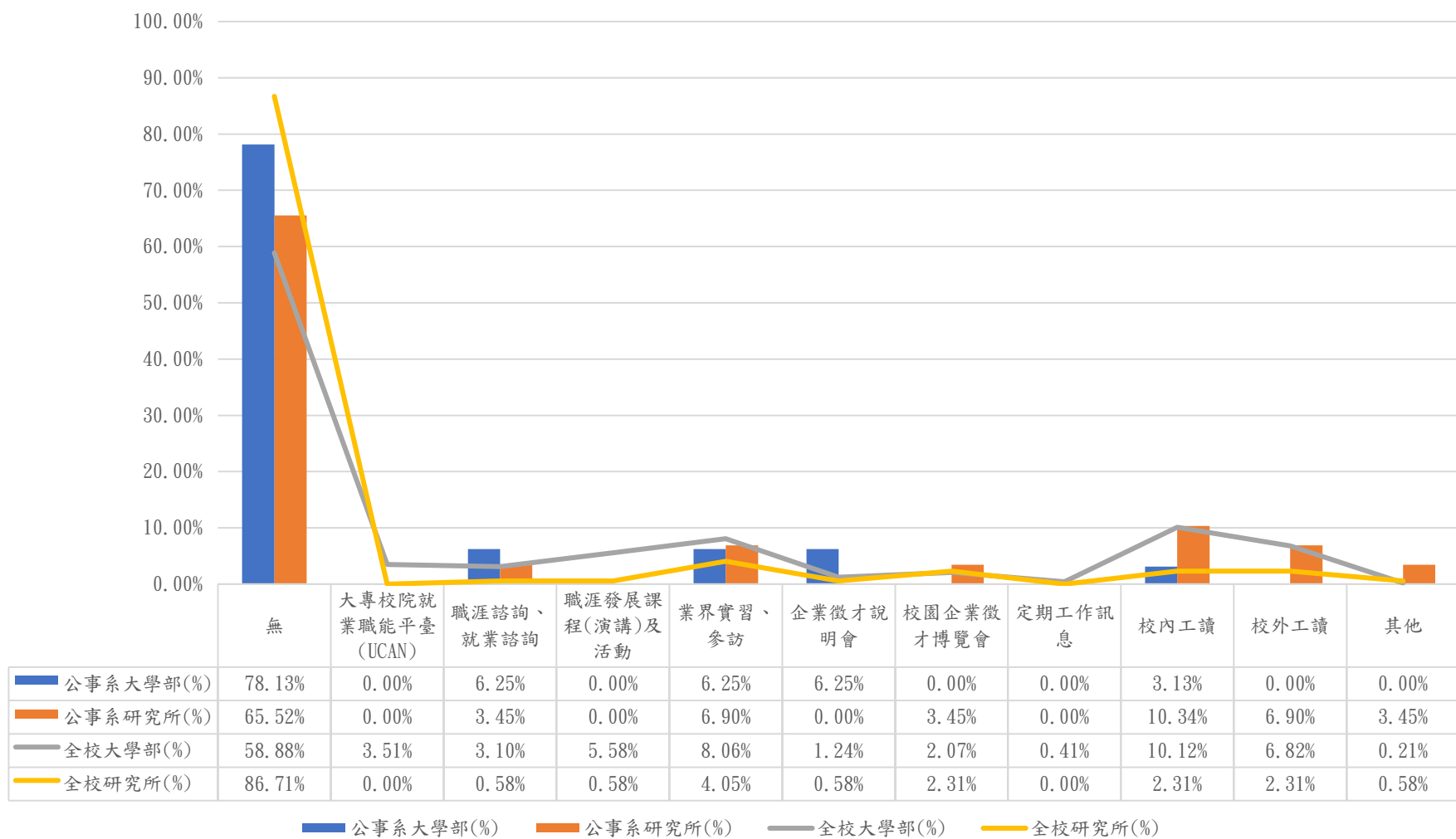
## 一、 社會系調查對象

社會系本年度調查對象為 106、108、110 學年度，正式學籍本國畢業生，調查對象共 149 名，採網路問卷及電話調查之方式進行調查，調查時間規劃為 9 月底先行網路問卷填答，10 月期間進行電話問卷調查及問卷分析作業。

截至 112/10/31 止，成功調查 103 名，三年度總調查完成回收率為 69.12%，畢業滿 1 年、3 年及 5 年畢業生流向調查作業回收率分別為，畢業滿 5 年 68.18%、畢業滿 3 年 69.09%及畢業滿 1 年 70.00%。其各學制調查人數結果如下表。

學制	110 學年度畢業生			108 學年度畢業生			106 學年度畢業生		
	(畢業滿 1 年)		目標	(畢業滿 3 年)		目標	(畢業滿 5 年)		目標
	應填人數	實填人數	70%	應填人數	實填人數	65%	應填人數	實填人數	60%
碩士班	6	5	70.00%	3	3	69.09%	6	5	68.18%
學士班	44	30		52	35		38	25	

表格 75 社會系各學制調查人數表。

## 二、 社會系調查目的與方法

本校關心畢業學子，為了解畢業生是否學以致用，將所學回饋社會，並聯絡各屆畢業生感情，建立佛光大家庭，貫徹三生教育的理想，特辦理畢業生流向調查，希望運用畢業生流向調查資料，深入了解畢業生的就業流向與趨勢變化，作為教育、人力、經濟、產業等相關決策與改革參考，落實畢業生長期追蹤及就業輔導機制，據以調整學校學系人才培育目標與策略。

### 三、 社會系畢業生流向調查問卷題目內容與其調查結果

#### 摘要

		106 學年度 (畢業滿 5 年)	108 學年度 (畢業滿 3 年)	110 學年度 (畢業滿 1 年)
1	問題	您目前的工作狀況為何(不包括留職停薪、育嬰假,請依主要薪水來源作答)?(本題選答 1、2、3 項者,第 7 題無須填答;另畢業生如同時為「全職工作者與部分工時者」,請以最主要工作狀況填報以下問項)	您目前的工作狀況為何(不包括留職停薪、育嬰假,請依主要薪水來源作答)?(本題選答 1、2、3 項者,第 7 題無須填答;另畢業生如同時為「全職工作者與部分工時者」,請以最主要工作狀況填報以下問項)	您目前的工作狀況為何(不包括留職停薪、育嬰假,請依主要薪水來源作答)?(本題選答 1、2、3 項者,第 7 題無須填答;另畢業生如同時為「全職工作者與部分工時者」,請以最主要工作狀況填報以下問項)
	統計結果	就業流向以「就業中」比例最高 86.67%,任職機構性質以「企業」比例最高 38.46%	就業流向以「就業中」比例最高 97.37%,任職機構性質以「非營利機構」比例最高 30.00%	就業流向以「就業中」比例最高 63.64%任職機構性質以「非營利機構」比例最高 30.00%



		106 學年度 (畢業滿 5 年)	108 學年度 (畢業滿 3 年)	110 學年度 (畢業滿 1 年)
2	問題	您目前服務的部門別(請畢業生填報最相似的工作服務部門)?	您現在工作職業類型(工作內容或屬性)為何?	您現在工作職業類型為何?
	統計結果	服務部門別以「行政部門」比例最高 30.77%	工作職業類型以「行銷與銷售類」比例最高 10.81%	工作職業類型以「個人及社會服務類」比例最高 36.67%
3	問題	您目前是否擔任主管?	您從學校畢業後至今,是否曾經轉換過公司?	您畢業後花了多少時間找到第 1 份工作?(若為創業者,請填答畢業後之創業時間;自由工作者,則以第 1 份穩定工作時間為主)
	統計結果	擔任主管比例為 19.23%,非主管比例為 80.77%。	有 54.05%的畢業生曾經轉換過公司,以轉換「約 1 份工作」比例最高 24.32%,主要原因以「薪資及福利較高」比例最高 25.00%	有 36.67%的畢業生在「畢業後一個月以內」找到工作。

		106 學年度 (畢業滿 5 年)	108 學年度 (畢業滿 3 年)	110 學年度 (畢業滿 1 年)
4	問題	您目前最主要的工作行業類別為？ (例如計程車司機請勾「運輸及倉儲業」，但在醫院開救護車者，請勾選「醫療保護及社會工作服務業」…等)	您現在工作平均每月收入為何？(請回答課稅前固定(經常)性收入，係指固定津貼交通費膳食費水電費按月發放之工作(生產績效業績)獎金及全勤獎金等)	您現在工作平均每月收入為何？(請回答課稅前固定(經常)性收入，係指固定津貼交通費膳食費水電費按月發放之工作(生產績效業績)獎金及全勤獎金等)
	統計結果	工作職業類型以「醫療保健及社會工作服務業」比例最高 19.23%	平均月收入以「34,001-37,000」比例最高，為 21.62%	平均月收入以「34,001-37,000」，比例最高 36.67%
5	問題	您現在工作平均每月收入為何？(請回答課稅前固定(經常)性收入，係指固定津貼交通費膳食費水電費按月發放之工作(生產績效業績)獎金及全勤獎金等)	請問您現在主要的工作所在地點為何？	請問您現在主要的工作所在地點為何？
	統計結果	平均月收入以「NT\$34,001-37,000」比例最高皆為 26.92%	工作地點以「台北市」比例最高 29.73%，第二名為「宜蘭縣」，「新北市」與「桃園市」並列第三，前三名占整體比例 81.09%。	工作地點以「宜蘭縣」比例最高 33.33%，第二名為「新北市」、「台北市」，前三名占整體比例 70.00%。

		106 學年度 (畢業滿 5 年)	108 學年度 (畢業滿 3 年)	110 學年度 (畢業滿 1 年)
6	問題	請問您現在主要的工作所在地點為何？	您目前未就業的原因為何？	您目前未就業的原因為何？
	統計結果	工作地點以「台北市」比例最高 26.92%，其餘前二名依次為宜蘭縣及新北市，前三名占整體比例 57.69%。	未就業原因為「尋找工作」比例為 100.00%。	未就業原因為「準備考試」比例為 40.00%。
7	問題	您目前未就業的原因為何？	您目前所具備的專業能力與工作所要求的相符程度為何？	您目前所具備的專業能力與工作所要求的相符程度為何？
	統計結果	未就業原因為家管/料理家務者、進修中、尋找工作，比例為 13.33%	有 81.08% 畢業生認為目前所具備的專業能力與工作所要求的相符程度相符。 (尚可至非常符合視為相符)	有 80.00% 畢業生認為目前所具備的專業能力與工作所要求的相符程度相符。 (尚可至非常符合視為相符)

		106 學年度 (畢業滿 5 年)	108 學年度 (畢業滿 3 年)	110 學年度 (畢業滿 1 年)
8	問題	您原先就讀系所或學位學程的專業訓練課程，對於您目前工作的幫助程度為何？	您目前的工作內容，是否需要具備專業證照？	您目前的工作內容，是否需要具備專業證照？
	統計結果	有 73.07%的畢業生認為畢業系所專業訓練課程對於目前工作內容有助益(普通至非常有幫助視為有幫助)	有 27.03%畢業生目前的工作內容需要專業證照。	有 30.00%畢業生目前的工作內容需要專業證照。
9	問題	您在學期間，以下哪種「學習經驗」對於現在工作最有幫助？(可複選，至多項)	您對目前工作的整體滿意度為何？	您對目前工作的整體滿意度為何？
	統計結果	在學期間對工作有幫助之學習經驗以「同學及老師人脈」比例最高 24.00%	有 86.49%的畢業生對於目前工作內容滿意。(普通至非常滿意視為滿意)	有 96.67%的畢業生對於目前工作內容滿意。(普通至非常滿意視為滿意)

		106 學年度 (畢業滿 5 年)	108 學年度 (畢業滿 3 年)	110 學年度 (畢業滿 1 年)
10	問題	根據您畢業到現在的經驗，學校最應該幫學弟妹加強以下哪些能力？(可複選，至多 3 項)	您目前的工作內容與原就讀系所學位學程之專業訓練課程，其符合程度為何？	您目前的工作內容與原就讀系所學位學程之專業訓練課程，其符合程度為何？
	統計結果	學校最應該幫學弟妹加強以下哪些能力：「溝通表達能力」比例最高 19.75%	有 64.86% 畢業生認為目前工作內容與原就讀系所學位學程之專業訓練課程的相符程度相符。(尚可至非常符合視為相符)	有 70.01% 畢業生認為目前工作內容與原就讀系所學位學程之專業訓練課程的相符程度相符。(尚可至非常符合視為相符)
11	問題	根據您畢業後到現在的經驗，您認為學校對您那些能力的培養最有幫助？(可複選，至多 3 項)	您在學期間以下哪些「學習經驗」對於現在工作有所幫助？(可複選，至多 3 項)	您在學期間以下哪些「學習經驗」對於現在工作有所幫助？(可複選，至多 3 項)
	統計結果	學校對您那些能力的培養最有幫助：「溝通表達能力」比例最高 18.48%	在學期間對工作有幫助之學習經驗以「同學及老師人脈」比例最高 24%	在學期間對工作有幫助之學習經驗以「專業知識、知能傳授」比例最高 26.56%

		106 學年度 (畢業滿 5 年)	108 學年度 (畢業滿 3 年)	110 學年度 (畢業滿 1 年)
12	問題	如果您現在有進修機會的話，「最」想在學校進修的是哪一個學門？	您是否為了工作 or 自我生涯發展從事進修或考試，提升自我專業能力？ (本題選答「沒有」者，則第 13 題無須填答)	您是否為了工作 or 自我生涯發展從事進修或考試，提升自我專業能力？
	統計結果	「最」想在學校進修的是學門為「社會及行為科學學門」16.67%	有 63.33% 校友於畢業後參加進修或考試提升自我能力，其中以「國家考試」比例最高，16.22%。	有 28.57% 校友於畢業後參加進修或考試提升自我能力，其中以「國家考試」比例最高為 23.33%。
13	問題		您覺得從事進修或考試後，對您薪資待遇職務升遷或工作滿意度的幫助幅度為何？	您最常參與過學校哪些職涯活動或就業服務的幫助？ (可複選，至多 3 項)
	統計結果		畢業後進修校友覺得有幫助比例為 88.23%(普通至非常有幫助視為有幫助)	校友最常參與「業界實習、參訪」，比例為 16%

		106 學年度 (畢業滿 5 年)	108 學年度 (畢業滿 3 年)	110 學年度 (畢業滿 1 年)
14	問題		您覺得學校，除了教授專業知識(主修科系的專業)外，應加強學生以下哪些能力才能做好工作?(可複選，至多 3 項)	
	統計結果		畢業校友認為學校應多加強：「溝通表達能力」比例最高 25.96%	

## 社會系畢業生流向調查分析結果

社會系畢業 1、3、5 年校友需調查共 244 名校友，今年度共訪問到 166 名校友，填答率分別為 74.65%、68.83%、62.50%。

因各畢業學年度人數較少，故各系所將進行畢業 1、3、5 年度之綜合分析，並與全校數據進行比較。

母體範圍	母體 (人)	完成 (人)	未完成 (人)	成功率 (%)
社會系 大學部	134	90	44	67.16%
社會系 研究所	15	13	2	86.66%
總和	149	103	46	69.12%

表格 76 112 年度畢業生流向調查樣本回答調查統計表(社會系)

- 母體：112 年度社會系本國籍畢業生總數
- 完成：完成問卷調查人數
- 未完成：包含失聯、出國、服兵役、工作繁忙、不願意填答、不願意透漏個資及其他等。
- 成功率 = 完成人數/母體人數×100%



## 社會系分析報告 第 1 部分 就業流向

### 一、 社會系就業流向分析

本題項為就業流向分析，將以社會系整體、大學部及研究所各數據進行統計分析，分析結果如表格 3 所示，社會系整體畢業校友以「就業」比例最高(人數為 93 人，占 90.29%)，全校就業流向亦以「就業」比例最高(大學部就業比例為 88.26%；研究所就業比例為 88.54%)。

調查項目		就業	家管/ 料理家 務者	進修中	服役中 或等待 服役中	準備考 試	尋找工作	其他	總和
社會系 大學部	人數	82	1	2	0	2	3	0	90
	百分比	91.11%	1.11%	2.22%	0.00%	2.22%	3.33%	0.00%	100%
社會系 研究所	人數	11	1	0	0	0	0	1	13
	百分比	84.62%	7.69%	0.00%	0.00%	0.00%	0.00%	7.69%	100%
社會系 總和	人數	93	2	2	0	2	3	1	103
	百分比	90.29%	1.94%	1.94%	0.00%	1.94%	2.91%	0.97%	100%

表格 77 社會系畢業 1、3、5 年校友就業比例

調查項目		就業	家管/ 料理家 務者	進修中	服役中 或等待 服役中	準備考 試	尋找工作	其他	總和
全校	大學部(%)	86.26%	1.00%	7.74%	0.63%	0.96%	2.42%	1.00%	100%
	研究所(%)	88.54%	1.31%	3.54%	0.00%	0.46%	0.68%	5.46%	100%

表格 78 112 年度畢業 1、3、5 年校友就業比例(社會系)

社會系就業流向與全校就業流向比例(%)



圖 50 社會系就業流向與全校就業流向比例(%)

## 二、 社會系任職機構性質分析

本題項為任職機構性質分析，將以社會系整體、大學部及研究所各數據進行統計分析，分析結果如表格 5 所示，社會系整體畢業校友以「企業」比例最高(人數為 37 人，占 39.78%)；大學部以「企業」比例最高，占 45.12%，研究所則以「學校」比例最高，占 54.55%。全校任職機構亦以「企業」比例最高(大學部就業比例為 68.01%；研究所則以「學校」比例為 39.57%)。

調查項目		企業	政府部門	學校	非營利機構	創業	自由工作者	總和
社會系	人數	37	19	4	19	2	1	82
大學部	百分比	45.12%	23.17%	4.88%	23.17%	2.44%	1.22%	100%
社會系	人數	0	0	6	3	1	1	11
研究所	百分比	0.00%	0.00%	54.55%	27.27%	9.09%	9.09%	100%
社會系	人數	37	19	10	22	3	2	93
總和	百分比	39.78%	20.43%	10.75%	23.66%	3.23%	2.15%	100%

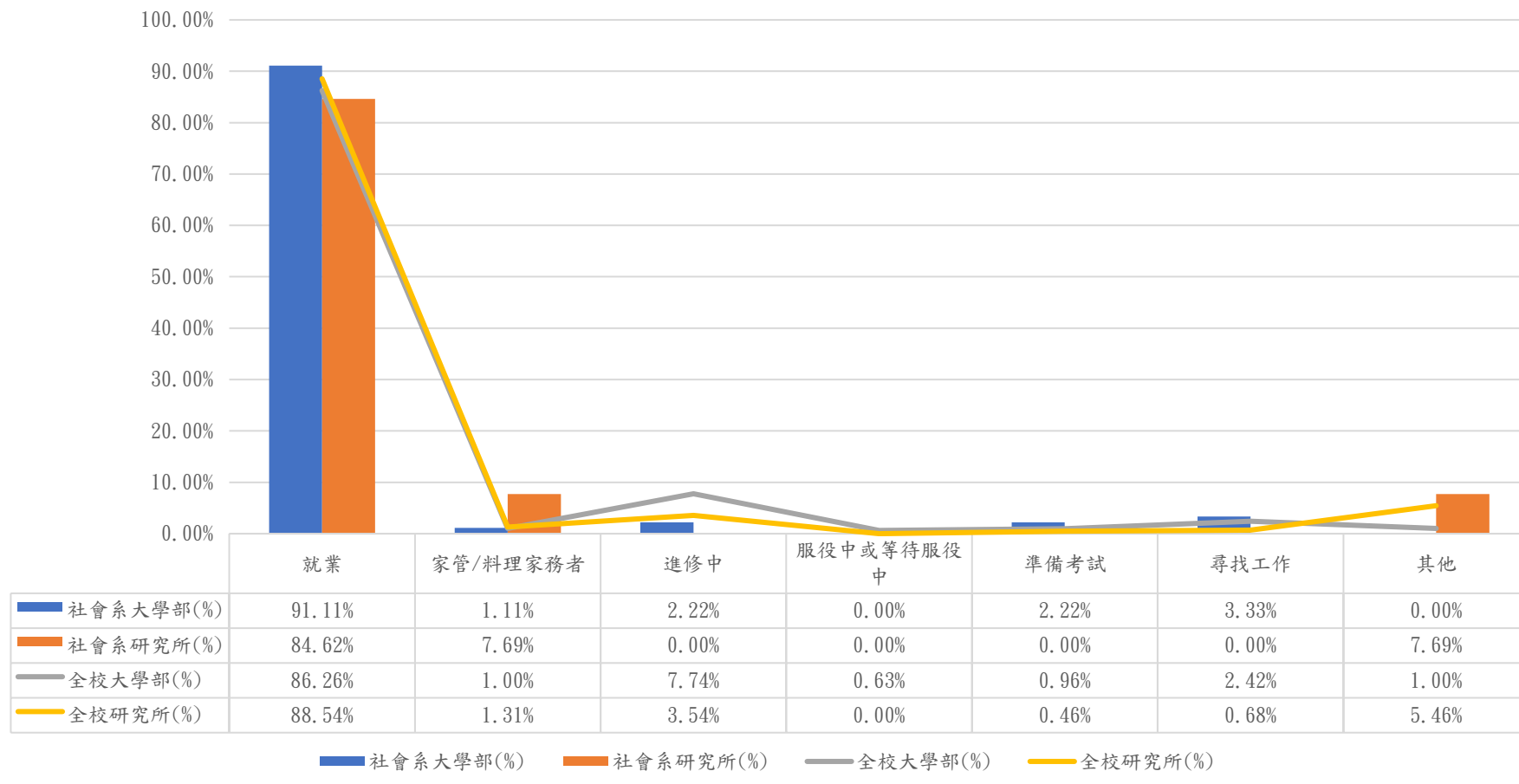
表格 79 社會系畢業 1、3、5 年校友任職機構比例

調查項目		企業	政府部門	學校	非營利機構	創業	自由工作者	總和
全	學部(%)	68.01%	7.49%	5.76%	9.51%	4.32%	4.90%	100%
校	研究所(%)	20.86%	19.42%	39.57%	7.91%	6.47%	5.76%	100%

表格 80 全校畢業 1、3、5 年校友任職機構比例(社會系)

- 企業包括民營企業或國營企業…等。
- 政府部門(包括職業軍人)。
- 學校(包括公立及私立大學、高中、高職、國中小…。等)。
- 自由工作者(以接案維生或個人服務，例如：撰稿人、幫人排隊…等)。

社會系任職機構與全校任職機構比例(%)



圖 51 社會系任職機構與全校任職機構比例(%)

### 三、社會系服務部門分析

本題項以 106 學年度社會系畢業校友為對象，以整體、大學部及研究所為分析單位進行統計分析，分析結果如表格 7 所示，106 學年度社會系畢業校友服務部門以「行政部門」比例最高(人數為 22 人，占 37.93%)；大學部畢業校友服務部門以「行政部門」比例最高(人數為 9 人，占 28.13%)；研究所畢業校友服務部門以「行政部門」比例最高(人數為 13 人，占 50.00%)。

全校服務部門以「行政部門」比例最高，占 19.34%，大學部校友以「行政部門」比例最高，占 18.16%，研究所畢業校友則以「教育訓練部門」比例最高，占 37.41%。

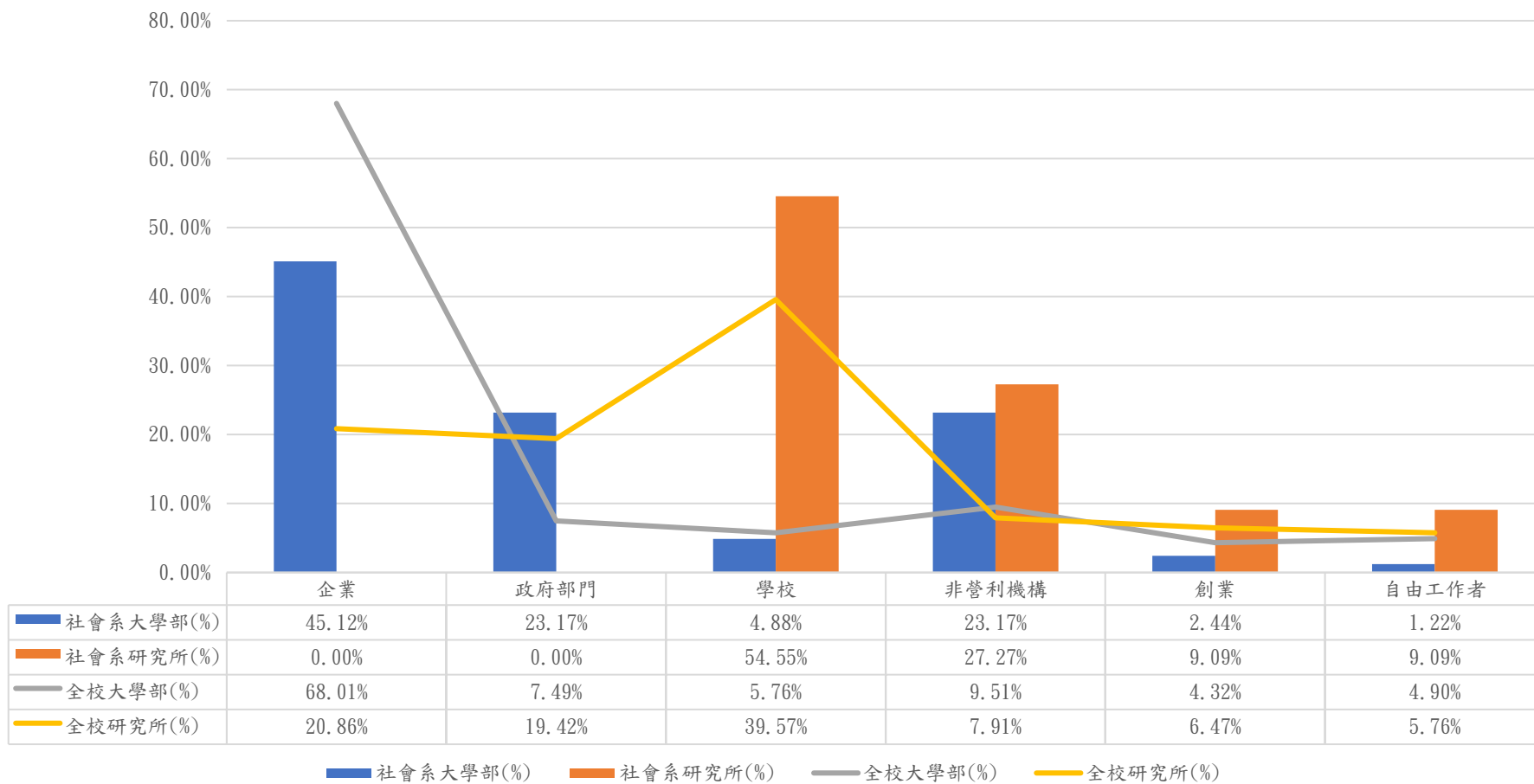
調查項目		教育訓練部門	行政部門	業務部門	企劃/行銷部門	研發/開發部門	設計部門	人力資源/培訓部門	生產/製造部門	工程部門	營業(運)部門	品保部門
社會系	人數	1	8	2	0	1	0	2	1	0	1	0
	百分比	4.55%	36.36%	9.09%	0.00%	4.55%	0.00%	9.09%	4.55%	0.00%	4.55%	0.00%
大學部	百分比	6.92%	18.16%	12.97%	8.07%	2.02%	6.92%	2.59%	6.34%	2.59%	6.34%	1.15%
社會系	人數	1	0	0	1	0	0	0	0	0	0	0
	百分比	25.00%	0.00%	0.00%	25.00%	0.00%	0.00%	0.00%	0.00%	0.00%	0.00%	0.00%
研究所	百分比	37.41%	22.30%	5.76%	2.16%	2.16%	1.44%	1.44%	1.44%	2.16%	3.60%	0.00%
社會系	人數	2	8	2	1	1	0	2	1	0	1	0
	百分比	7.69%	30.77%	7.69%	3.85%	3.85%	0.00%	7.69%	3.85%	0.00%	3.85%	0.00%
總和	百分比	15.64%	19.34%	10.91%	6.38%	2.06%	5.35%	2.26%	4.94%	2.47%	5.56%	0.82%
全校總和	百分比											

調查項目	物流部門	市場調查部門	公關部門	財務/會計部門	採購部門	統計部門	法務部門	資訊部門	客服部門	稽核部門	其他部門	總和
社會系	0	0	1	1	0	0	1	0	1	0	2	22
大學部	0.00%	0.00%	4.55%	4.55%	0.00%	0.00%	4.55%	0.00%	4.55%	0.00%	9.09%	100%
全校	2.31%	0.29%	2.59%	2.31%	1.44%	0.29%	1.15%	3.17%	7.78%	0.29%	4.32%	100%
社會系	0	0	1	0	0	0	0	0	0	0	1	4
研究所	0.00%	0.00%	25.00%	0.00%	0.00%	0.00%	0.00%	0.00%	0.00%	0.00%	25.00%	100%
全校	0.00%	0.00%	2.88%	5.76%	0.72%	0.00%	0.00%	0.00%	6.47%	0.00%	4.32%	100%
社會系	0	0	2	1	0	0	1	0	1	0	3	26
總和	0.00%	0.00%	7.69%	3.85%	0.00%	0.00%	3.85%	0.00%	3.85%	0.00%	11.54%	100%
全校	1.65%	0.21%	2.67%	3.29%	1.23%	0.21%	0.82%	2.26%	7.41%	0.21%	4.32%	100%
總和												

表格 81 社會系畢業 5 年校友與全校服務部門任職比例

因該題項僅調查畢業 5 年之校友，故整體人數較少。

社會系畢業5年服務部門與全校服務部門比例(%)



圖 52 社會系畢業5年服務部門與全校服務部門比例(%)

#### 四、社會系主要工作職業類別分析

本題項以 108、110 學年度社會系畢業校友為對象，以整體、大學部及研究所為分析單位進行統計分析，分析結果如表 8 所示，108、110 學年度整體畢業校友工作職業類型以「個人及社會服務類」比例最高(人數為 24 人，占 35.82%)；大學部畢業校友工作職業類型以「個人及社會服務類」比例最高(人數為 23 人，占 38.33%)；研究所畢業校友工作職業類型以「教育與訓練類」比例最高(人數為 4 人，占 57.14%)。

全校 108、110 學年度整體畢業校友工作職業類型以「教育與訓練類」比例最高(人數為 161 人，占 17.75%)；大學部畢業校友工作職業類型以「行銷與銷售類」比例最高(人數為 106 人，占 16.33%)；研究所畢業校友工作職業類型以「教育與訓練類」比例最高(人數為 93 人，占 36.05%)。

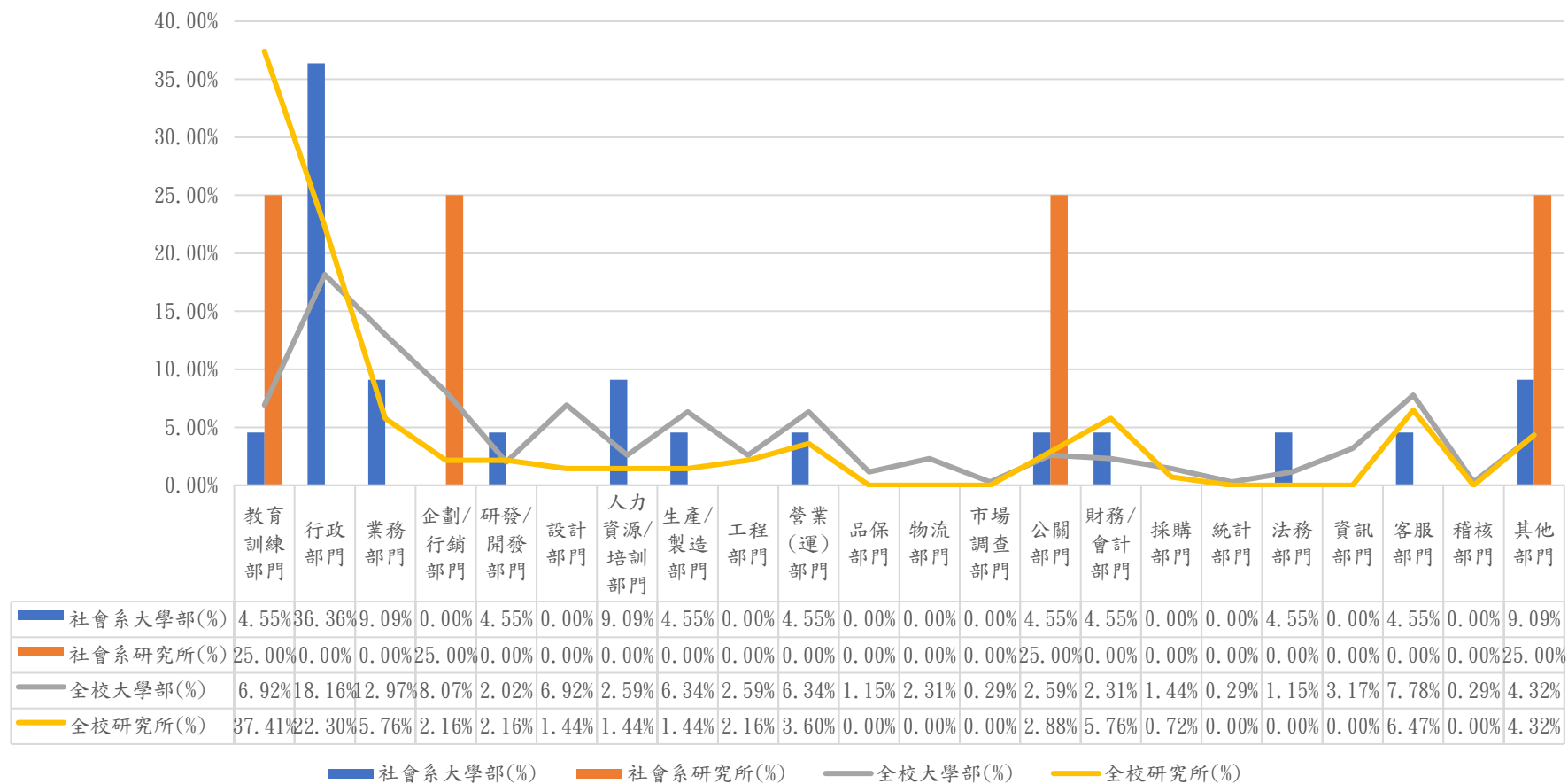

調查項目		建築營 造業	製造業	科學、 技術、 工程、 數學類	物流運 輸業	天然資 源、食 品與農 業類	醫療保 健類	藝文與 影音傳 播類	資訊科 技類	金融財 務業	企業經 營管理 類	行銷與 銷售類	政府公 共事務 類	教育與 訓練類	個人及 社會服 務類	休閒與 觀光旅 遊類	司法、 法律與 公共安 全類	總和
社會系	人數	3	2	0	0	1	4	1	0	4	5	6	4	2	23	5	0	60
大學部	百分比	5.00%	3.33%	0.00%	0.00%	1.67%	6.67%	1.67%	0.00%	6.67%	8.33%	10.00%	6.67%	3.33%	38.33%	8.33%	0.00%	100%
社會系	人數	0	0	0	0	0	1	0	0	0	0	1	0	4	1	0	0	7
研究所	百分比	0.00%	0.00%	0.00%	0.00%	0.00%	14.29%	0.00%	0.00%	0.00%	0.00%	14.29%	0.00%	57.14%	14.29%	0.00%	0.00%	100%
社會系	人數	3	2	0	0	1	5	1	0	4	5	7	4	6	24	5	0	67
總和	百分比	4.48%	2.99%	0.00%	0.00%	1.49%	7.46%	1.49%	0.00%	5.97%	7.46%	10.45%	5.97%	8.96%	35.82%	7.46%	0.00%	100%

表格 82 社會系畢業 1、3 年校友工作職業類別比例

調查項目		建築營 造業	製造業	科學、 技術、 工程、 數學類	物流運 輸業	天然資 源、食 品與農 業類	醫療保 健類	藝文與 影音傳 播類	資訊科 技類	金融財 務業	企業經 營管理 類	行銷與 銷售類	政府公 共事務 類	教育與 訓練類	個人及 社會服 務類	休閒與 觀光旅 遊類	司法、 法律與 公共安 全類	總和
全校 大學部	人數	17	34	16	18	23	29	63	29	42	26	106	38	68	40	96	4	649
	百分比	2.62%	5.24%	2.47%	2.77%	3.54%	4.47%	9.71%	4.47%	6.47%	4.01%	16.33%	5.86%	10.48%	6.16%	14.79%	0.62%	100%
全校 研究所	人數	2	10	3	5	5	28	8	4	24	7	10	34	93	17	5	3	258
	百分比	0.78%	3.88%	1.16%	1.94%	1.94%	10.85%	3.10%	1.55%	9.30%	2.71%	3.88%	13.18%	36.05%	6.59%	1.94%	1.16%	100%
全校 總和	人數	19	44	19	23	28	57	71	33	66	33	116	72	161	57	101	7	907
	百分比	2.09%	4.85%	2.09%	2.54%	3.09%	6.28%	7.83%	3.64%	7.28%	3.64%	12.79%	7.94%	17.75%	6.28%	11.14%	0.77%	100%

表格 83 全校畢業 1、3 年校友工作職業類別比例(社會系)

社會系畢業1、3年與校友工作職業類別比例(%)



圖 53 社會系畢業 1、3 年與校友工作職業類別比例(%)

## 五、 社會系擔任主管職務分析

本題項以 106 學年度社會系畢業校友為對象，以整體、大學部及研究所為分析單位進行統計分析，分析結果如表 10 所示，**106 學年度社會系畢業校友擔任主管職務人數為 5 人，占 19.23%**；大學部畢業學生擔任主管職務為 4 人，占 18.18%；研究所畢業學生擔任主管職務為 1 人，占 25.00%。

全校擔任主管職務人數為 22.43%；大學部畢業學生擔任主管職務為 18.44%；研究所畢業學生擔任主管職務占 32.37%。

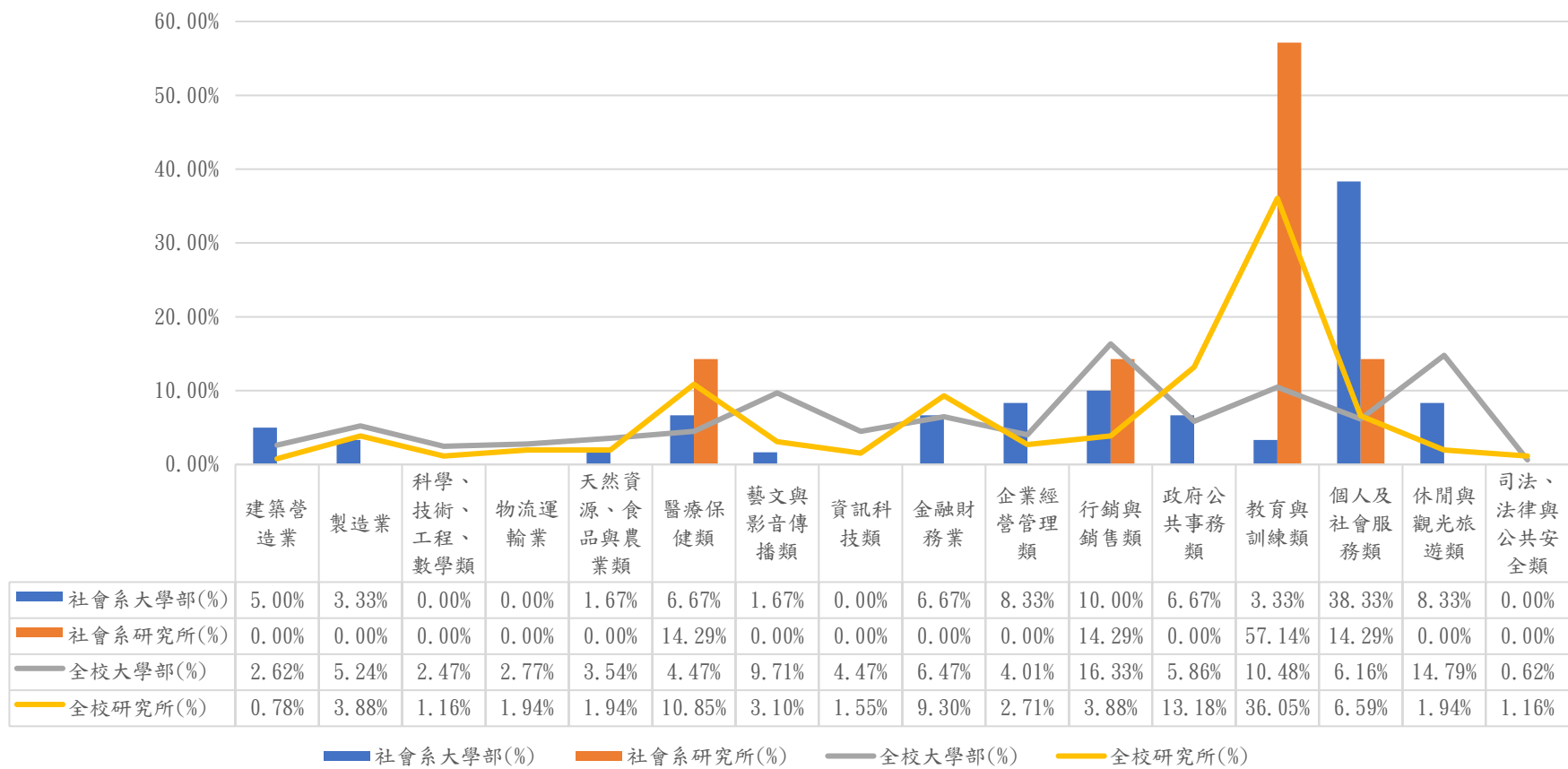
調查項目		擔任主管	未擔任主管	總和
社會系 大學部	人數	4	18	22
	百分比	18.18%	81.82%	100.00%
社會系 研究所	人數	1	3	4
	百分比	25.00%	75.00%	100.00%
社會系 總和	人數	5	21	26
	百分比	19.23%	80.77%	100.00%

表格 84 社會系畢業 5 年校友擔任主管比例

調查項目		擔任主管	未擔任主管	總和
全校大學部(%)	百分比	10.53%	89.47%	100%
全校研究所(%)	百分比	14.29%	85.71%	100%

表格 85 全校畢業 5 年校友擔任主管比例(社會系)

因該題項僅調查畢業 5 年之校友，故整體人數較少。



圖 54 社會系畢業5年擔任主管比例與全校擔任主管比例(%)

## 六、 社會系主要工作行業類別分析

本題項以 106 學年度社會系畢業校友為對象，以整體、大學部及研究所為分析單位進行統計分析，分析結果如表 12 所示，106 學年度整體社會系畢業校友工作類型以「公共行政及國防、強制性社會安全」比例最高(人數為 6 人，占 23.08%)；大學部畢業校友工作類型以「公共行政及國防、強制性社會安全」比例最高(人數為 6 人，占 27.27%)；研究所畢業校友工作類型以「教育業」比例最高(人數為 2 人，占 50.00%)。

全校整體畢業校友工作類型以「教育業」比例占 17.90%；大學部畢業校友工作類型以「製造業」比例最高為 10.37%；研究所畢業校友工作類型以「教育業」比例最高占 42.45%。

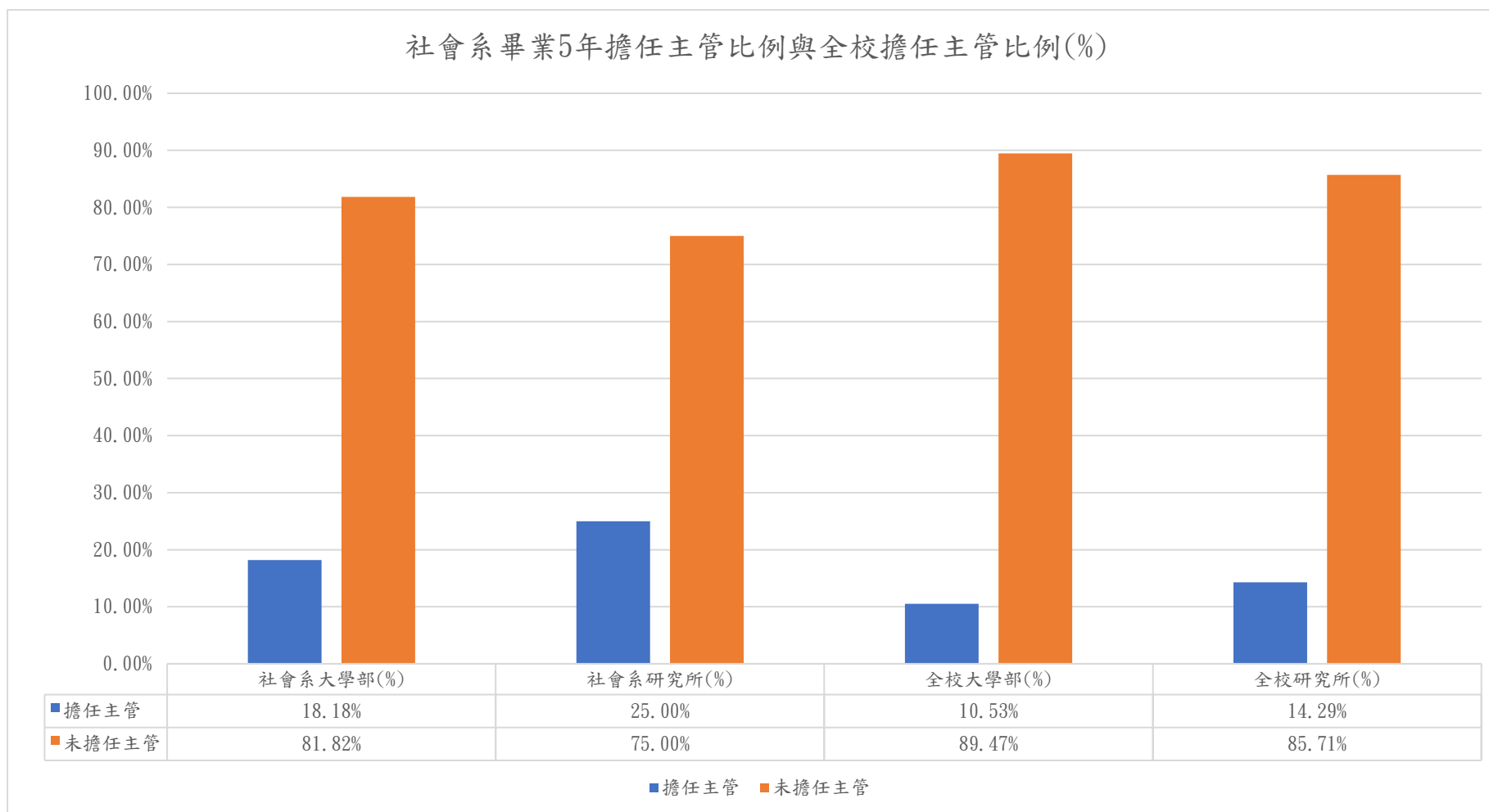
調查項目		農、林、漁、牧業(A)	礦業及土石採取業(B)	製造業(C)	電力及燃氣供應業(D)	用水供應及污染整治業(E)	營建工程業(F)	批發及零售業(G)	運輸及倉儲業(H)	住宿及餐飲業(I)	出版、影音製作、傳播及資訊服務業(J)	金融及保險業(K)	不動產業(L)	專業、科學及技術服務業(M)	支援服務業(N)	公共行政及國防、強制性社會安全(O)	教育業(P)	醫療保健及社會工作服務業(Q)	藝術、娛樂及休閒服務業(R)	其他服務業(S)
社會系	人數	2	0	0	0	0	0	0	0	1	1	1	1	1	1	6	1	5	1	1
大學部	百分比	9.09%	0.00%	0.00%	0.00%	0.00%	0.00%	0.00%	0.00%	4.55%	4.55%	4.55%	4.55%	4.55%	4.55%	27.27%	4.55%	22.73%	4.55%	4.55%
全校大學部百分比		2.02%	0%	10.37%	0.29%	0.29%	3.46%	7.49%	4.03%	8.36%	7.49%	4.32%	2.88%	9.80%	4.61%	8.93%	8.07%	6.92%	4.61%	6.05%
社會系	人數	0	0	0	0	0	0	1	0	0	1	0	0	0	0	0	2	0	0	0
研究所	百分比	0.00%	0.00%	0.00%	0.00%	0.00%	0.00%	25.00%	0.00%	0.00%	25.00%	0.00%	0.00%	0.00%	0.00%	0.00%	50.00%	0.00%	0.00%	0.00%
全校研究所百分比		0.72%	0.00%	2.88%	0.00%	0.00%	1.44%	4.32%	0.00%	2.16%	2.88%	3.60%	0.00%	6.47%	4.32%	14.39%	42.45%	8.63%	1.44%	4.32%
社會系	人數	2	0	0	0	0	0	1	0	1	2	1	1	1	1	6	3	5	1	1
總和	百分比	7.69%	0.00%	0.00%	0.00%	0.00%	0.00%	3.85%	0.00%	3.85%	7.69%	3.85%	3.85%	3.85%	3.85%	23.08%	11.54%	19.23%	3.85%	3.85%
全校百分比		1.65%	0.00%	8.23%	0.21%	0.21%	2.88%	6.58%	2.88%	6.58%	6.17%	4.12%	2.06%	8.85%	4.53%	10.49%	17.90%	7.41%	3.70%	5.56%

表格 86 社會系畢業 5 年校友及全校從事行業類別比例

因該題項僅調查畢業 5 年之校友，故整體人數較少。



圖 55 社會系畢業 5 年校友及全校從事行業類別比例(%)



## 七、 社會系至學校畢業後，轉換公司分析

### 1. 從學校畢業後至今，是否曾經轉換過公司

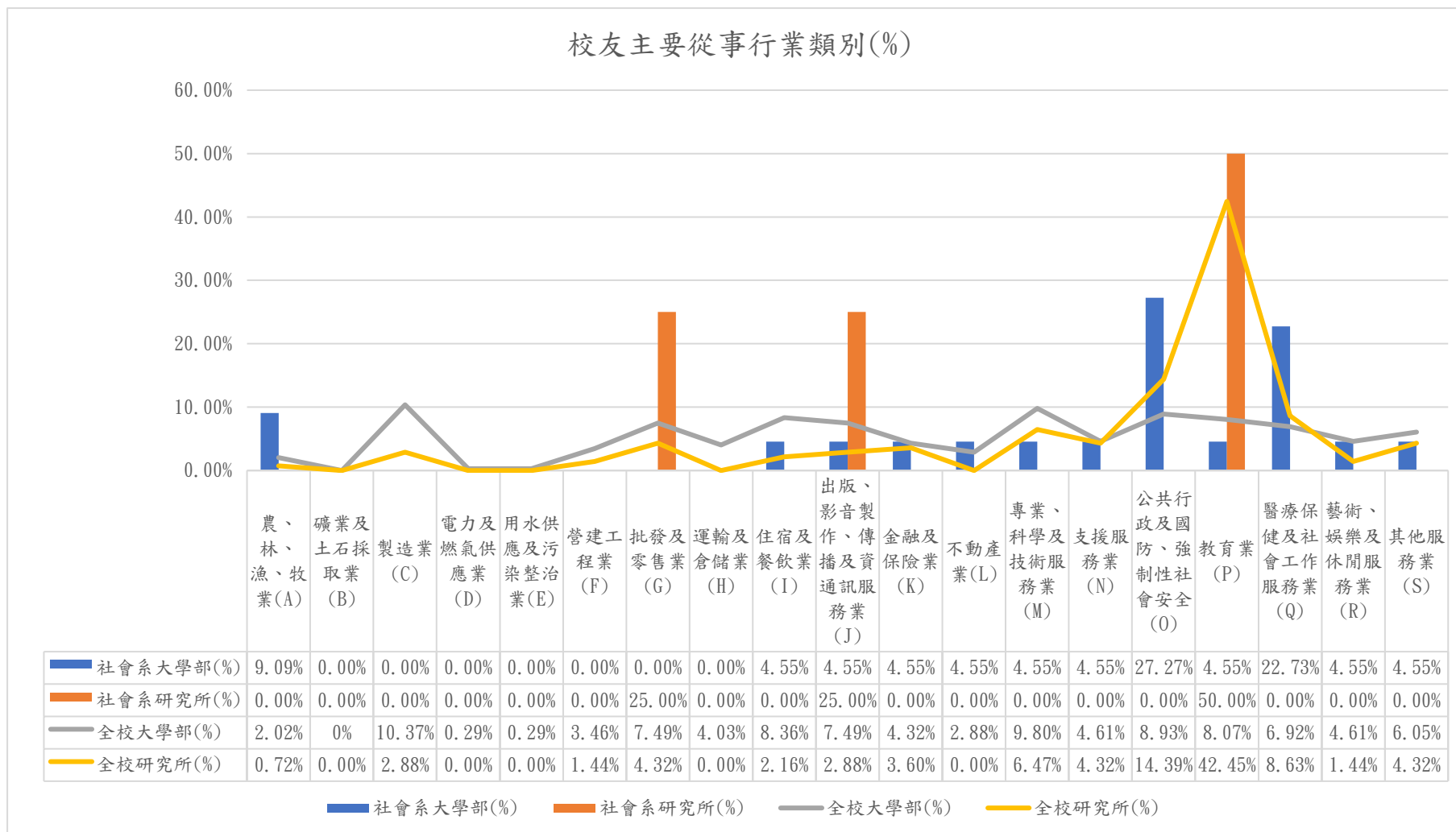
本題項以 108 學年度社會系畢業校友為對象，以整體、大學部及研究所為分析單位進行統計分析，分析結果如表 13 所示，社會系畢業校友有 **54.05%自學校畢業後曾經轉換過公司**；社會系大學部畢業校友有 58.82%自學校畢業後曾經轉換過公司；社會系研究所畢業校友有 0%自學校畢業後曾經轉換過公司。

108 學年度整體畢業校友有 52.66%自學校畢業後曾經轉換過公司；大學部畢業校友有 64.15%自學校畢業後曾經轉換過公司；研究所畢業校友有 21.37%自學校畢業後曾經轉換過公司。

### 2. 截至目前轉換工作次數

本題項以 108 學年度社會系畢業校友為對象，以整體、大學部及研究所為分析單位進行統計分析，分析結果如表 13 所示，**社會系整體畢業校友曾經轉換過公司以「轉換 1 份工作」比例最高(人數為 9 人，占 24.32%)**；大學部畢業校友曾經轉換過公司以「轉換 1 份工作」、比例最高(人數為 9 人，占 26.47%)；研究所畢業校友皆無轉換過公司(人數為 0 人，占 0%)。

108 學年度整體畢業校友曾經轉換過公司以「轉換 1 份工作」比例最高為 42.41%；大學部畢業校友曾經轉換過公司以「轉換 1 份工作」比例最高為 41.05%；研究所畢業校友曾經轉換過公司以「轉換 1 份工作」比例最高為 53.57%。

調查項目		1份	2份	3份	4份	5份	沒轉換過工作	總和
社會系 大學部	人數	9	6	3	2	0	14	34
	百分比	26.47%	17.65%	8.82%	5.88%	0.00%	41.18%	100%
全校大學部	百分比	26.33%	21.29%	11.76%	3.08%	1.68%	35.85%	100%
社會系 研究所	人數	0	0	0	0	0	3	3
	百分比	0.00%	0.00%	0.00%	0.00%	0.00%	100.00%	100%
全校研究所	百分比	11.45%	7.63%	1.53%	0.76%	0.00%	78.63%	100%
社會系 總和	人數	9	6	3	2	0	17	37
	百分比	24.32%	16.22%	8.11%	5.41%	0.00%	45.95%	100%
全校 總和	百分比	22.34%	17.62%	9.02%	2.46%	1.23%	47.34%	100%

表格 87 社會系畢業3年校友及全校轉換工作比例



圖 56 社會系畢業3年校友及全校轉換工作比例(%)

因該題項僅調查畢業3年之校友，故整體人數較少。

### 3. 轉換工作主要原因

本題項僅以 108 學年度社會系畢業校友為對象，以整體、大學部及研究所為分析單位進行統計分析，分析結果如表 14 所示，108 學年度社會系畢業校友轉換工作的主因以「可累積不同工作經驗」(人數為 6 人，占 30.00%)；社會系大學部畢業校友轉換工作主因以「可累積不同工作經驗」比例最高(人數為 6 人，占 30.00%)；社會系研究所畢業校友則無轉換工作經驗。

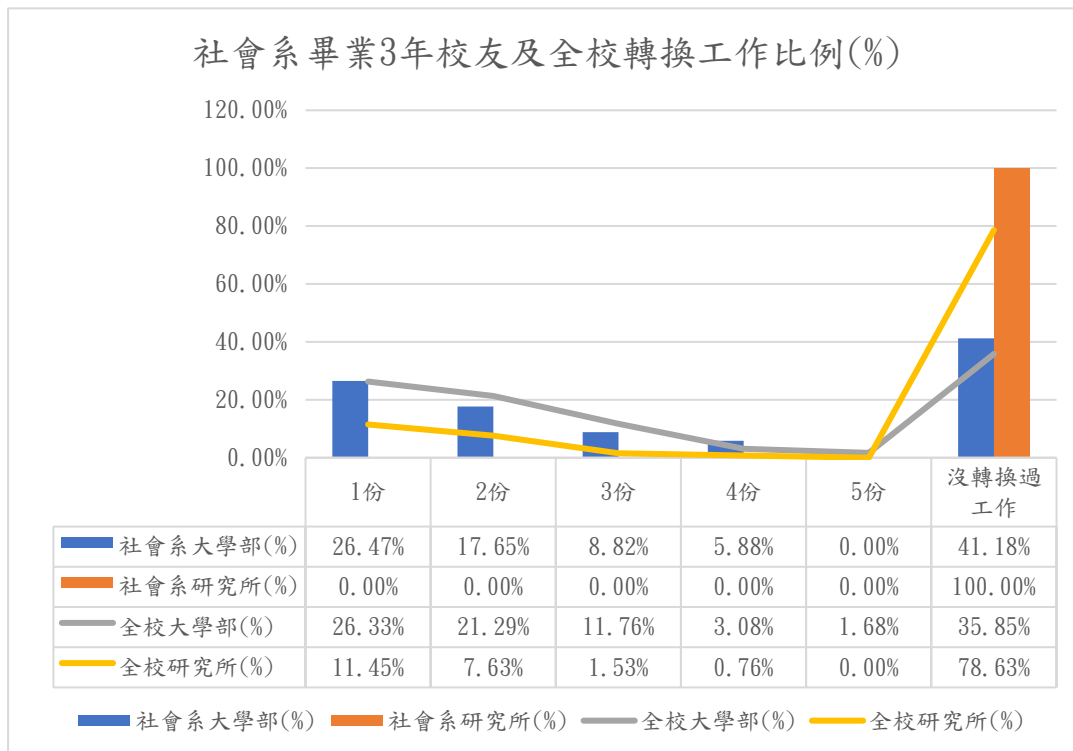
108 學年度整體畢業校友轉換工作主因以「薪資及福利較高」(人數為 66 人，占 25.68%)比例最高；大學部畢業校友轉換工作主因以「薪資及福利較高」比例最高(人數為 59 人，占 25.76%)；研究所畢業校友轉換工作主因以「薪資及福利較高」比例最高(人數為 7 人，占 25.00%)。

調查項目		工作地點較方便	工作較穩定	工作具挑戰性及自主性	薪資及福利較高	有升遷機會	與個人興趣較符合	與個人在校所學專業知識符合	學習成長機會較多	可累積不同工作經驗	家庭因素	其他	總和
社會系 大學部	人數	1	1	1	5	0	1	0	0	6	0	5	20
	百分比	5.00%	5.00%	5.00%	25.00%	0.00%	5.00%	0.00%	0.00%	30.00%	0.00%	25.00%	100%
全校 大學部	百分比	11.79%	7.86%	9.17%	25.76%	1.31%	10.92%	0.00%	6.55%	13.54%	3.06%	10.04%	100%
社會系 研究所	人數	0	0	0	0	0	0	0	0	0	0	0	0
	百分比	0.00%	0.00%	0.00%	0.00%	0.00%	0.00%	0.00%	0.00%	0.00%	0.00%	0.00%	0%
全校 研究所	百分比	17.86%	3.57%	10.71%	25.00%	7.14%	17.86%	0.00%	3.57%	7.14%	3.57%	3.57%	100%
社會系 總和	人數	1	1	1	5	0	1	0	0	6	0	5	20
	百分比	5.00%	5.00%	5.00%	25.00%	0.00%	5.00%	0.00%	0.00%	30.00%	0.00%	25.00%	100%
全校 總和	百分比	12.45%	7.39%	9.34%	25.68%	1.95%	11.67%	0.00%	6.23%	12.84%	3.11%	9.34%	100%

表格 88 108 學年度社會系畢業校友與全校調查之轉換工作原因

因該題項僅調查畢業 3 年之校友，故整體人數較少。

## 八、 社會系首次就業時間分析

本題項以 110 學年度社會系畢業校友為對象，以整體、大學部及研究所為分析單位進行統計分析，分析結果如表 15 所示，110 學年度社會系整體畢業校友首次就業時間以「約 1 個月以內」比例最高(人數為 11 人，占 36.67%)；大學部畢業校友首次就業時間以「約 1 個月以內」比例最高(人數為 11 人，占 42.31%)；研究所畢業校友首次就業時間以「畢業前已有專職工作」比例最高(人數為 4 人，占 100%)。

110 學年度整體畢業校友首次就業時間以「約 1 個月以內」比例最高為 30.79%；大學部畢業校友首次就業時間以「約 1 個月以內」比例最高為 36.99%；研究所畢業校友首次就業時間以「畢業前已有專職工作」比例最高，占 62.99%。

調查項目		畢業前已有專職工作	約 1 個月以內	約 1 個月以上至 2 個月以內	約 2 個月以上至 3 個月以內	約 3 個月以上至 4 個月以內	約 4 個月以上至 6 個月以內	約 6 個月以上，幾個月?;7	總和
社會系	人數	2	11	4	2	3	3	1	26
大學部	百分比	7.69%	42.31%	15.38%	7.69%	11.54%	11.54%	3.85%	100%
全校	百分比	16.10%	36.99%	13.36%	10.62%	5.48%	7.88%	9.59%	100%
社會系	人數	4	0	0	0	0	0	0	4
研究所	百分比	100.00%	0.00%	0.00%	0.00%	0.00%	0.00%	0.00%	100%
全校	百分比	62.99%	16.54%	8.66%	1.57%	2.36%	3.94%	3.94%	100%
社會系	人數	6	11	4	2	3	3	1	30
總和	百分比	20.00%	36.67%	13.33%	6.67%	10.00%	10.00%	3.33%	100%
全校	百分比	30.31%	30.79%	11.93%	7.88%	4.53%	6.68%	7.88%	100%

表格 89 社會系畢業 1 年校友及全校首次就業時間比例

因該題項僅調查畢業 1 年之校友，故整體人數較少。

## 九、 社會系薪資概況分析

本題項為薪資概況分析，將以社會系整體、大學部及研究所各數據進行統計分析，分析結果如表格 16 所示，社會系整體畢業校友薪資概況以「NT\$34,001-37,000」比例最高(人數為 20 人，占 20.51%)。大學部畢業校友薪資概況亦以「NT\$34,001-37,000」比例最高(人數皆為 16 人，占 19.51%)；研究所畢業校友薪資概況以「NT\$34,001-37,000」比例最高(人數為 4 人，占 36.36%)。

106、108、110 學年度全部畢業校友整體「NT\$31,001-34,000」比例最高占 14.21%。大學部畢業校友薪資概況亦以「NT\$31,001-34,000」比例最高為 17.97%；研究所畢業校友薪資概況以「NT\$60,001-65,000」比例最高為 8.82%。

調查項目		平均薪資	22,000以下	22,001-25,000	25,001-28,000	28,001-31,000	31,001-34,000	34,001-37,000	37,001-40,000	40,001-43,000	43,001-46,000	46,001-49,000	49,001-52,000	52,001-55,000	55,001-60,000	60,001-65,000	65,001-70,000
大學部	人數	38494	6	0	4	5	12	16	11	11	7	2	3	1	0	2	0
	百分比		7.32%	0.00%	4.88%	6.10%	14.63%	19.51%	13.41%	13.41%	8.54%	2.44%	3.66%	1.22%	0.00%	2.44%	0.00%
研究所	人數	46545	1	0	0	0	0	4	0	0	0	1	1	1	0	1	0
	百分比		9.09%	0.00%	0.00%	0.00%	0.00%	36.36%	0.00%	0.00%	0.00%	9.09%	9.09%	9.09%	0.00%	9.09%	0.00%
總和	人數	39446	7	0	4	5	12	20	11	11	7	3	4	2	0	3	0
	百分比		7.53%	0.00%	4.30%	5.38%	12.90%	21.51%	11.83%	11.83%	7.53%	3.23%	4.30%	2.15%	0.00%	3.23%	0.00%

調查項目		70,001-75,000	75,001-80,000	80,001-85,000	85,001-90,000	90,001-95,000	95,000-100,000	100,001-110,000	110,001-120,000	120,001-130,000	130,001-140,000	140,001-150,000	150,001-170,000	170,001-190,000	190,001-210,000	210,001以上	總和
大學部	人數	0	0	1	0	0	0	0	0	0	0	0	0	1	0	0	82
	百分比	0.00%	0.00%	1.22%	0.00%	0.00%	0.00%	0.00%	0.00%	0.00%	0.00%	0.00%	0.00%	1.22%	0.00%	0.00%	100%
研究所	人數	2	0	0	0	0	0	0	0	0	0	0	0	0	0	0	11
	百分比	18.18%	0.00%	0.00%	0.00%	0.00%	0.00%	0.00%	0.00%	0.00%	0.00%	0.00%	0.00%	0.00%	0.00%	0.00%	100%
總和	人數	2	0	1	0	0	0	0	0	0	0	0	0	1	0	0	93
	百分比	2.15%	0.00%	1.08%	0.00%	0.00%	0.00%	0.00%	0.00%	0.00%	0.00%	0.00%	0.00%	1.08%	0.00%	0.00%	100%

表格 90 社會系整體校友薪資比例

調查項目		平均薪資	22,000 以下	22,001- 25,000	25,001- 28,000	28,001- 31,000	31,001- 34,000	34,001- 37,000	37,001- 40,000	40,001- 43,000	43,001- 46,000	46,001- 49,000	49,001- 52,000	52,001- 55,000	55,001- 60,000	60,001- 65,000	65,001- 70,000
大學 部	人數	40917	37	12	57	122	179	152	89	76	62	22	52	26	24	22	10
	百分比		3.71%	1.20%	5.72%	12.25%	17.97%	15.26%	8.94%	7.63%	6.22%	2.21%	5.22%	2.61%	2.41%	2.21%	1.00%
研究 所	人數	58637	12	2	1	13	19	28	20	23	16	9	33	33	22	35	22
	百分比		3.02%	0.50%	0.25%	3.27%	4.79%	7.05%	5.04%	5.79%	4.03%	2.27%	8.31%	8.31%	5.54%	8.82%	5.54%
總和	人數	45967	49	14	58	135	198	180	109	99	78	31	85	59	46	57	32
	百分比		3.52%	1.01%	4.16%	9.69%	14.21%	12.92%	7.82%	7.11%	5.60%	2.23%	6.10%	4.24%	3.30%	4.09%	2.30%

調查項目		70,001- 75,000	75,001- 80,000	80,001- 85,000	85,001- 90,000	90,001- 95,000	95,000- 100,00	100,001 - 110,000	110,001 - 120,000	120,001 - 130,000	130,001 - 140,000	140,001 - 150,000	150,001 - 170,000	170,001 - 190,000	190,001 - 210,000	210,001 以上	總和
大學 部	人數	10	10	3	1	3	5	8	1	0	0	3	2	2	2	4	996
	百分比	1.00%	1.00%	0.30%	0.10%	0.30%	0.50%	0.80%	0.10%	0.00%	0.00%	0.30%	0.20%	0.20%	0.20%	0.40%	100%
研究 所	人數	33	21	17	3	4	8	13	2	1	0	2	1	0	0	4	397
	百分比	8.31%	5.29%	4.28%	0.76%	1.01%	2.02%	3.27%	0.50%	0.25%	0.00%	0.50%	0.25%	0.00%	0.00%	1.01%	100%
總和	人數	43	31	20	4	7	13	21	3	1	0	5	3	2	2	8	1393
	百分比	3.09%	2.23%	1.44%	0.29%	0.50%	0.93%	1.51%	0.22%	0.07%	0.00%	0.36%	0.22%	0.14%	0.14%	0.57%	100%

表格 91 本次調查之整體校友薪資比例(社會系)



社會系畢業校友及全校薪資級距分布比例(%)

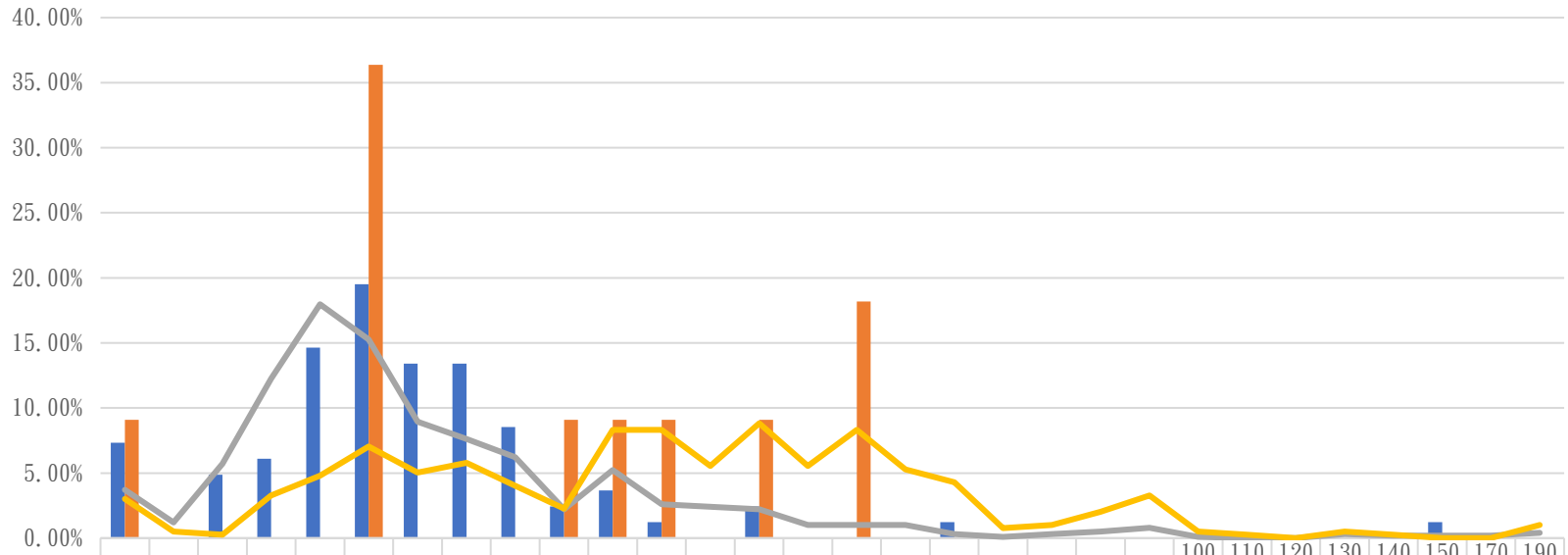

	平均薪資	22,000以下	22,001-25,000	25,001-28,000	28,001-31,000	31,001-34,000	34,001-37,000	37,001-40,000	40,001-43,000	43,001-46,000	46,001-49,000	49,001-52,000	52,001-55,000	55,001-60,000	60,001-65,000	65,001-70,000	70,001-75,000	75,001-80,000	80,001-85,000	85,001-90,000	90,001-95,000	95,001-100,000	100,000-110,000	110,000-120,000	120,000-130,000	130,000-140,000	140,000-150,000	150,000-170,000	170,000-190,000	190,000以上
社會系大學部(%)	7.32	0.00	4.88	6.10	14.61	19.51	13.41	13.48	5.42	2.44	3.66	1.22	0.00	2.44	0.00	0.00	0.01	0.22	0.00	0.00	0.00	0.00	0.00	0.00	0.00	0.00	0.00	0.01	2.20	0.00
社會系研究所(%)	9.09	0.00	0.00	0.00	0.00	36.30	0.00	0.00	0.09	0.99	0.99	0.90	0.09	0.00	18.10	0.00	0.00	0.00	0.00	0.00	0.00	0.00	0.00	0.00	0.00	0.00	0.00	0.00	0.00	0.00
全校大學部(%)	3.71	1.20	5.72	12.21	17.91	15.28	9.47	6.36	2.22	2.21	5.22	2.61	2.41	2.21	1.00	1.00	1.00	0.30	0.10	0.30	0.50	0.80	1.00	0.00	0.00	0.30	0.20	0.20	0.20	0.40
全校研究所(%)	3.02	0.50	0.25	3.27	4.79	7.05	5.04	5.79	4.03	2.27	3.18	3.15	5.48	8.82	5.48	8.31	5.29	4.28	0.76	1.01	2.02	3.27	0.50	0.25	0.00	0.50	0.25	0.00	0.01	0.01

社會系大學部(%) 社會系研究所(%) 全校大學部(%) 全校研究所(%)

圖 57 社會系畢業校友及全校薪資級距分布比例(%)



圖 58 社會系畢業生與全校薪資中位數(\$)

## 十、 社會系工作地點分析

本題項為工作地點概況分析，將以社會系整體、大學部及研究所各數據進行統計分析，分析結果如表格 18 所示，社會系整體畢業校友工作地點概況以「台北市」比例最高(人數為 23 人，占 24.73%)。大學部畢業工作地點概況以「台北市」比例最高(人數為 22 人，占 26.83%)；研究所畢業校友工作地點概況也以「宜蘭縣」比例最高(人數為 8 人，占 72.73%)。

本次調查之畢業校友整體、大學部及研究所為分析單位進行統計分析，整體畢業校友工作地點以「台北市」比例最高占 29.43%；大學部畢業校友工作地點以「台北市」比例最高為 34.29%；研究所畢業校友工作地點以「宜蘭縣」比例最高為 46.76%。

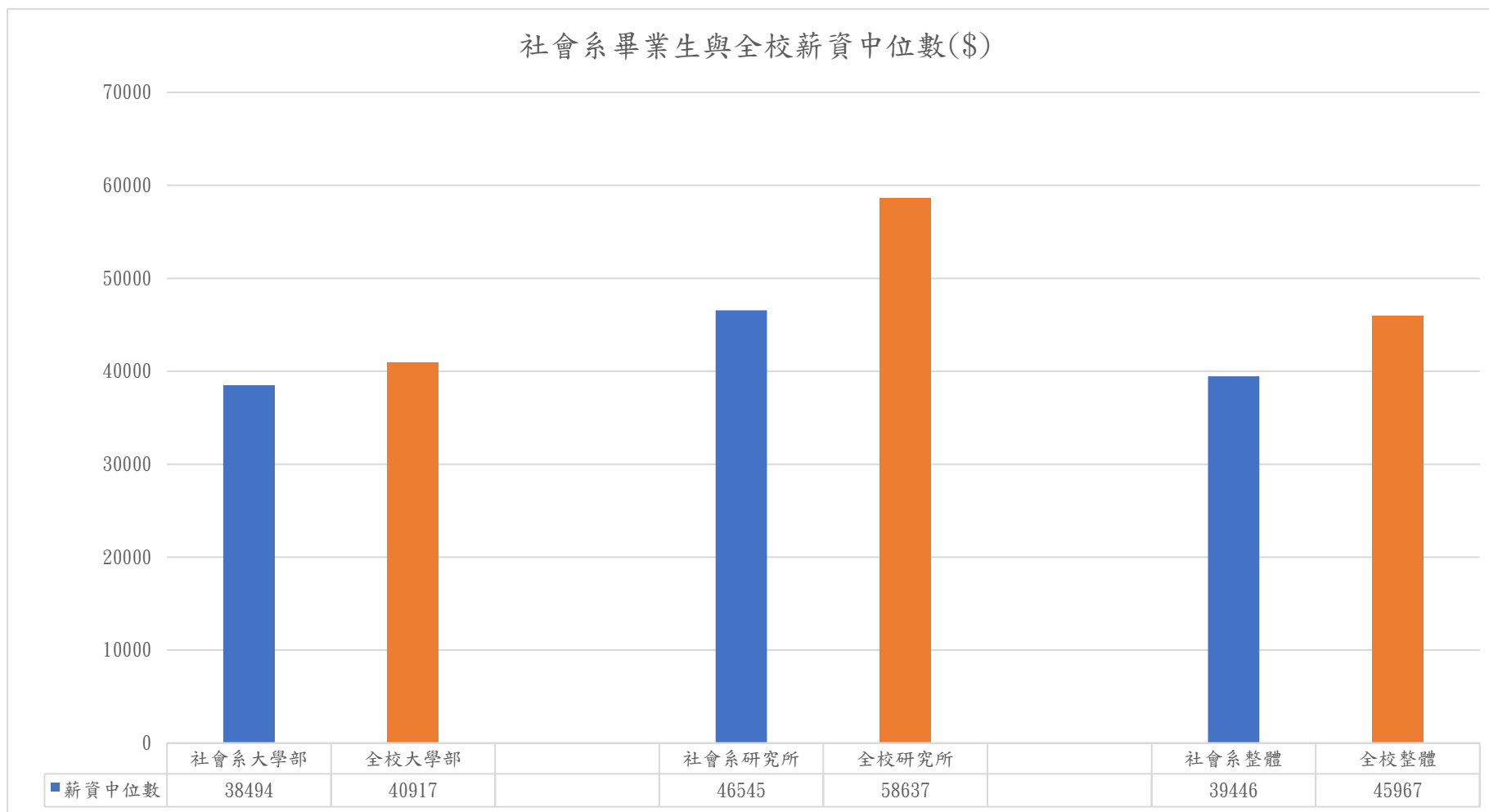
調查項目		基隆市	新北市	台北市	桃園市	新竹縣	新竹市	苗栗縣	台中市	南投縣	彰化縣	雲林縣	嘉義縣
社會系	人數	1	13	22	10	1	0	1	2	0	0	0	1
大學部	百分比	1.22%	15.85%	26.83%	12.20%	1.22%	0.00%	1.22%	2.44%	0.00%	0.00%	0.00%	1.22%
社會系	人數	0	2	1	0	0	0	0	0	0	0	0	0
研究所	百分比	0.00%	18.18%	9.09%	0.00%	0.00%	0.00%	0.00%	0.00%	0.00%	0.00%	0.00%	0.00%
社會系	人數	1	15	23	10	1	0	1	2	0	0	0	1
總和	百分比	1.08%	16.13%	24.73%	10.75%	1.08%	0.00%	1.08%	2.15%	0.00%	0.00%	0.00%	1.08%

調查項目		嘉義市	台南市	高雄市	屏東縣	台東縣	花蓮縣	宜蘭縣	連江縣	金門縣	澎湖縣	境外	總和
社會系	人數	2	3	4	0	1	3	14	1	2	0	1	82
大學部	百分比	2.44%	3.66%	4.88%	0.00%	1.22%	3.66%	17.07%	1.22%	2.44%	0.00%	1.22%	100%
社會系	人數	0	0	0	0	0	0	8	0	0	0	0	11
研究所	百分比	0.00%	0.00%	0.00%	0.00%	0.00%	0.00%	72.73%	0.00%	0.00%	0.00%	0.00%	100%
社會系	人數	2	3	4	0	1	3	22	1	2	0	1	93
總和	百分比	2.15%	3.23%	4.30%	0.00%	1.08%	3.23%	23.66%	1.08%	2.15%	0.00%	1.08%	100%

表格 92 社會系整體校友就業地點比例

調查項目		基隆市	新北市	台北市	桃園市	新竹縣	新竹市	苗栗縣	台中市	南投縣	彰化縣	雲林縣	嘉義縣
全校	人數	13	223	314	96	14	16	9	35	4	8	4	6
大學部	百分比	1.31%	22.39%	31.53%	9.64%	1.41%	1.61%	0.90%	3.51%	0.40%	0.80%	0.40%	0.60%
全校	人數	3	54	77	19	0	4	4	17	3	2	0	2
研究所	百分比	0.76%	13.60%	19.40%	4.79%	0.00%	1.01%	1.01%	4.28%	0.76%	0.50%	0.00%	0.50%
全校	人數	16	277	391	115	14	20	13	52	7	10	4	8
總和	百分比	1.15%	19.89%	28.07%	8.26%	1.01%	1.44%	0.93%	3.73%	0.50%	0.72%	0.29%	0.57%

調查項目		嘉義市	台南市	高雄市	屏東縣	台東縣	花蓮縣	宜蘭縣	連江縣	金門縣	澎湖縣	境外	總和
全校	人數	5	18	23	5	3	22	156	2	2	0	18	996
大學部	百分比	0.50%	1.81%	2.31%	0.50%	0.30%	2.21%	15.66%	0.20%	0.20%	0.00%	1.81%	100.00%
全校	人數	0	3	5	4	2	5	190	1	0	0	2	397
研究所	百分比	0.00%	0.76%	1.26%	1.01%	0.50%	1.26%	47.86%	0.25%	0.00%	0.00%	0.50%	100.00%
全校	人數	5	21	28	9	5	27	346	3	2	0	20	1393
總和	百分比	0.36%	1.51%	2.01%	0.65%	0.36%	1.94%	24.84%	0.22%	0.14%	0.00%	1.44%	100.00%

表格 93 本次調查之整體校友就業地點比例

社會系畢業校友及全校工作地點分布比例(%)



圖 59 社會系畢業校友及全校工作地點分布比例(%)

## 十一、社會系未就業原因分析

本題項以社會系畢業校友為對象，以整體、大學部及研究所為分析單位進行統計分析，分析結果如表 20 所示，社會系整體畢業校友未就業原因以「尋找工作」比例最高(3 人，占 30.00%)，大學部畢業校友未就業原因以「尋找工作」比例最高(人數為 3 人，占 37.50%)；研究所畢業校友未就業原因以「家管/料理家務者」、「其他」比例最高(人數為 1 人，占 50.00%)。

本次調查之整體畢業校友未就業原因以「升學或進修中」比例最高占 47.62%；大學部畢業校友未就業原因以「升學或進修中」比例最高為 53.16%；研究所畢業校友未就業原因以「其他」比例最高皆為 48.08%。

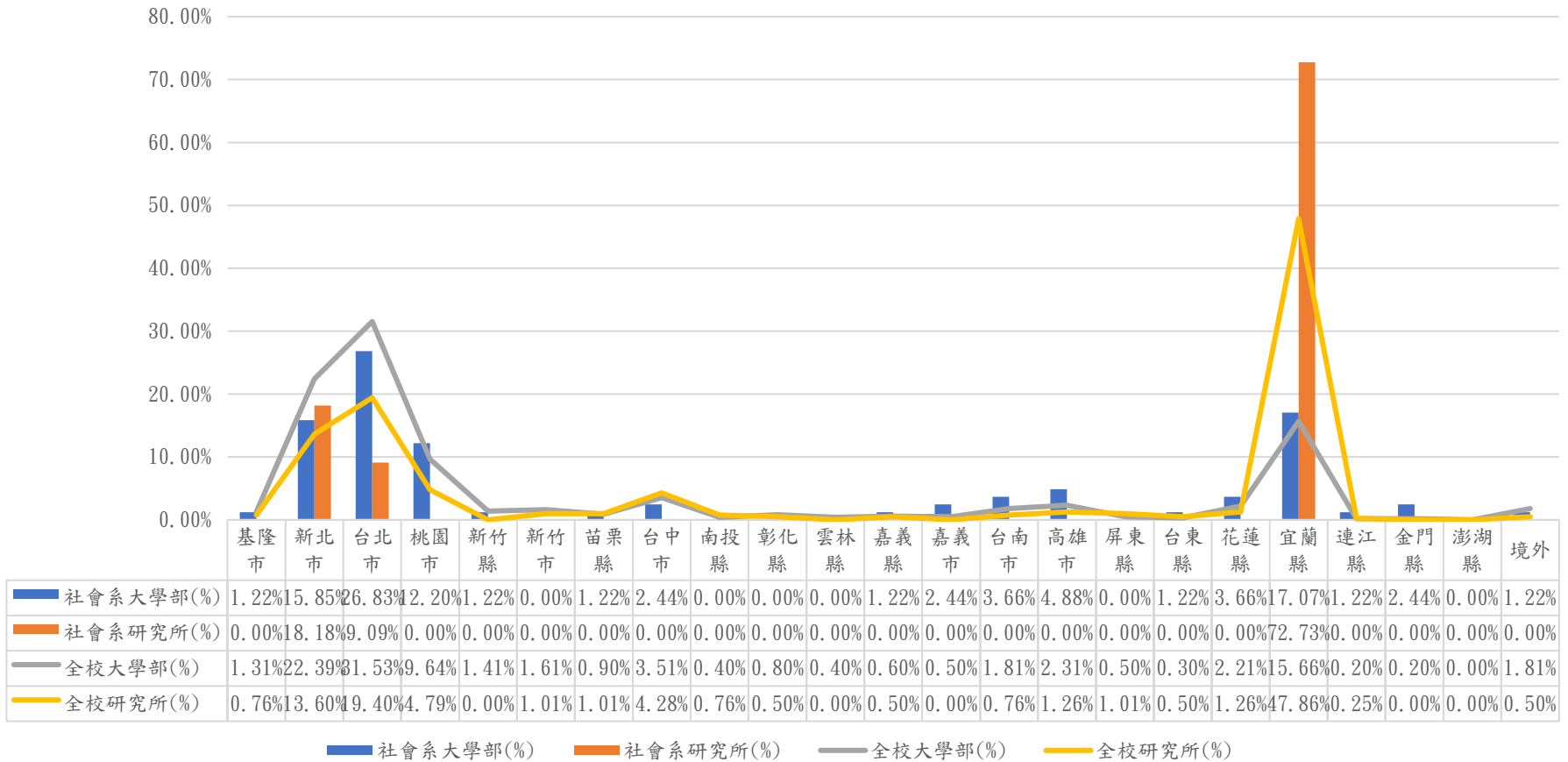
調查項目		家管/料理家務者	升學或進修中	服役中或等待服役中	準備考試	尋找工作	其他	總計
大學部	人數	1	2	0	2	3	0	8
	百分比	12.50%	25.00%	0.00%	25.00%	37.50%	0.00%	100%
研究所	人數	1	0	0	0	0	1	2
	百分比	50.00%	0.00%	0.00%	0.00%	0.00%	50.00%	100%
總和	人數	2	2	0	2	3	1	10
	百分比	20.00%	20.00%	0.00%	20.00%	30.00%	10.00%	100%

表格 94 社會系整體校友未就業原因比例

調查項目		家管/料理家務者	升學或進修中	服役中或等待服役中	準備考試	尋找工作	其他	總計
大學部	百分比	5.06%	53.16%	4.43%	11.39%	17.09%	8.86%	100%
研究所	百分比	11.54%	30.77%	0.00%	3.85%	5.77%	48.08%	100%
總和	百分比	6.67%	47.62%	3.33%	9.52%	14.29%	18.57%	100%

表格 95 本次調查之整體校友未就業原因比例(社會系)

※其他包含不想找工作、生病、退休及照顧家人等。



圖 60 社會系畢業校友及全校未就業原因比例(%)



## 十二、社會系工作滿意度分析

本題項以 108、110 學年度社會系畢業校友為對象，以整體、大學部及研究所為分析單位進行統計分析，分析結果如表 22 所示，(普通至非常滿意視為滿意)，社會系畢業校友普遍有 91.04%認為自己滿意目前的工作；大學部畢業校友有 90.00%認為自己滿意目前的工作，研究所畢業校友有 100%認為自己滿意目前工作。

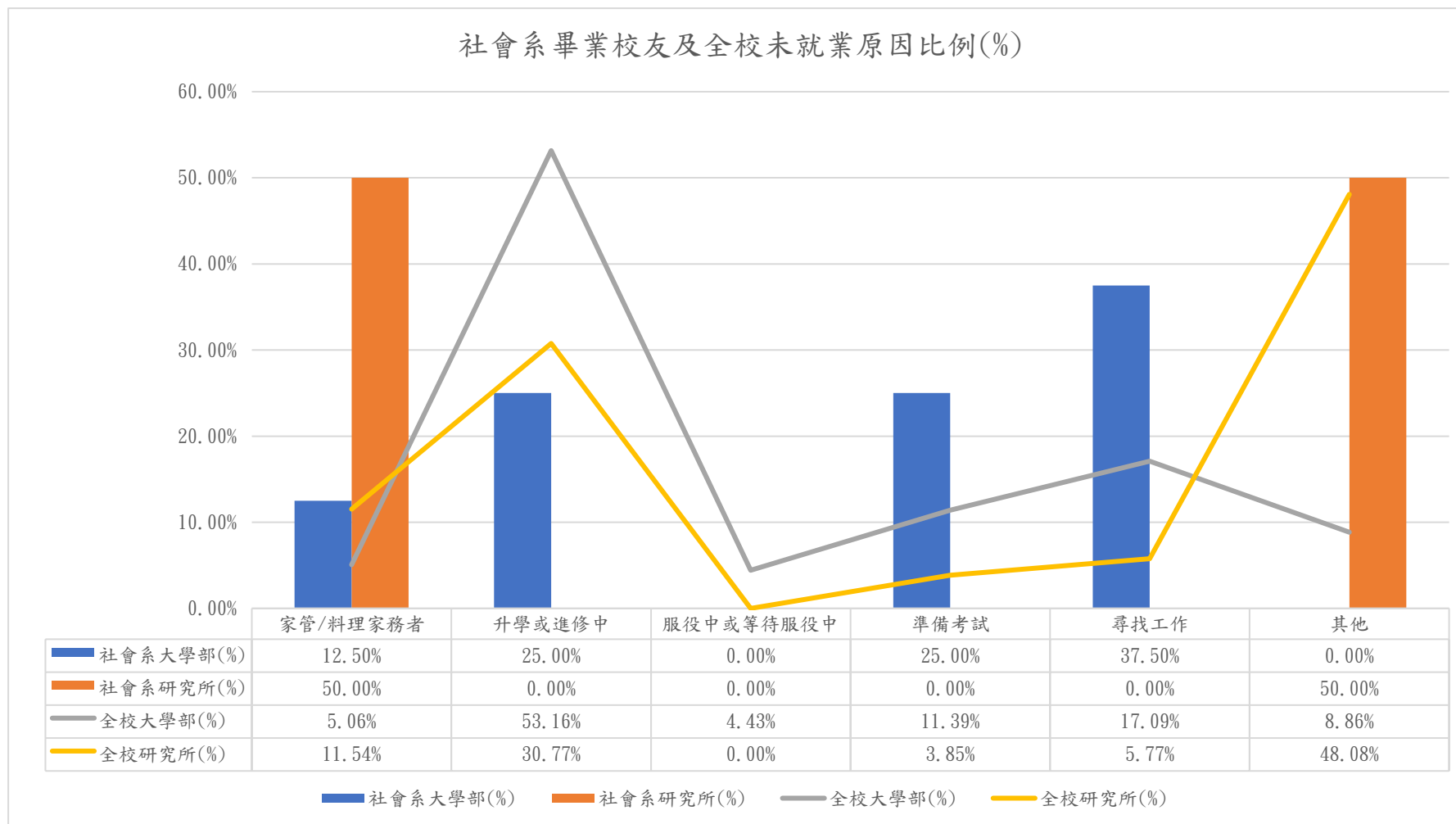
本次調查全校之畢業 1 年與畢業 3 年整體畢業校友有 94.05%認為自己滿意目前的工作；大學部畢業校友有 92.76%認為自己滿意目前的工作；研究所畢業校友有 97.29%認為自己滿意目前的工作。

調查項目		非常滿意	滿意	普通	不滿意	非常不滿意	總和
社會系	人數	11	24	19	4	2	60
大學部	百分比	18.33%	40.00%	31.67%	6.67%	3.33%	100%
全校	百分比	17.26%	41.60%	33.90%	5.39%	1.85%	100%
社會系	人數	1	2	4	0	0	7
研究所	百分比	14.29%	28.57%	57.14%	0.00%	0.00%	100%
全校	百分比	29.84%	47.29%	20.16%	1.94%	0.78%	100%
社會系	人數	12	26	23	4	2	67
總和	百分比	17.91%	38.81%	34.33%	5.97%	2.99%	100%
全校	百分比	20.84%	43.22%	29.99%	4.41%	1.54%	100%

表格 96 社會系與全校畢業 1、3 年校友工作滿意度比例

社會系與全校畢業1、3年校友工作滿意度比例(%)



圖 61 社會系與全校畢業 1、3 年校友工作滿意度比例(%)

※普通至非常滿意視為滿意，不滿意至非常不滿意視為不滿意

## 社會系分析報告 第 2 部分 學習回饋

### 十三、社會系畢業系(所)專業訓練課程對目前工作助益程度分析

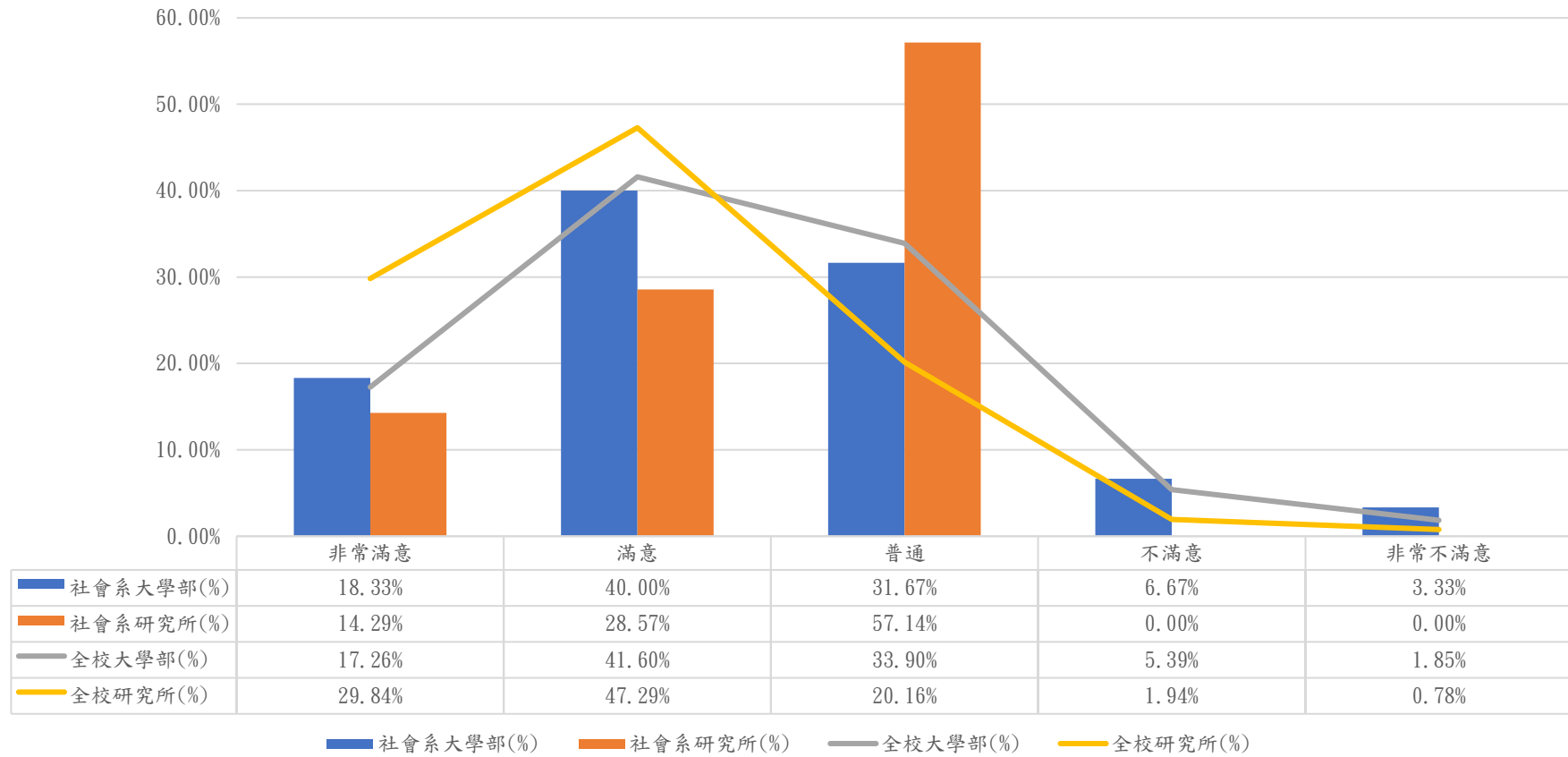
本題項以 106 學年度社會系畢業校友為對象，以整體、大學部及研究所為分析單位進行統計分析，分析結果如表格 23 所示(普通至非常有幫助視為有幫助)，106 學年度社會系畢業校友有 73.08%認為自身具備的專業能力與工作要求相符；大學部畢業校友有 68.18%認為自身具備的專業能力與工作要求相符；研究所畢業校友有 100%認為自身具備的專業能力與工作要求相符。

106 學年度整體畢業校友有 78.81%認為自身具備的專業能力與工作要求相符；大學部畢業校友有 73.78%認為自身具備的專業能力與工作要求相符；研究所畢業校友有 91.37%認為自身具備的專業能力與工作要求相符。

調查項目		非常有幫助	有點幫助	普通	沒有幫助	完全沒有幫助	總和
社會系	人數	4	5	6	4	3	22
大學部	百分比	18.18%	22.73%	27.27%	18.18%	13.64%	100%
全校	百分比	9.80%	23.92%	40.06%	15.56%	10.66%	100%
社會系	人數	0	2	2	0	0	4
研究所	百分比	0.00%	50.00%	50.00%	0.00%	0.00%	100%
全校	百分比	28.06%	38.85%	24.46%	6.47%	2.16%	100%
社會系	人數	4	7	8	4	3	26
總和	百分比	15.38%	26.92%	30.77%	15.38%	11.54%	100%
全校	百分比	15.02%	28.19%	35.60%	12.96%	8.23%	100%

表格 97 社會系畢業 5 年校友畢業系(所)與全校專業訓練課程對目前工作助益程度比例  
因該題項僅調查畢業 5 年之校友，故整體人數較少。

社會系畢業5年校友畢業系(所)與全校專業訓練課程對目前工作助益程度比例(%)



圖 62 社會系畢業5年校友畢業系(所)與全校專業訓練課程對目前工作助益程度比例(%)

#### 十四、社會系在學期間「學習經驗」對目前工作最有幫助之分析

本題項以 106、108、110 學年度社會系畢業校友為對象，以整體、大學部及研究所為分析單位進行統計分析，分析結果如表 24 所示，社會系整體畢業校友於在學期間對工作有幫助之學習經驗以「同學及老師人脈」(46 人，占 22.66%)、「專業知識知能傳授」(40 人，占 19.70%)、「校外業界實習」(33 人，占 16.26%)位居前三名。整體社會系大學部畢業校友認為在學期間對工作有幫助之學習經驗為「同學及老師人脈」(23.28%)第一，接著為「校外業界實習」(11.64%)第二，「專業知識知能傳授」(6.93%)則為第三。研究所畢業校友認為在學期間對工作有幫助之學習經驗為「專業知識知能傳授」(57.14%)比例最高。

本次調查整體畢業校友認為在學期間對工作有幫助之學習經驗以「專業知識、知能傳授」(23.50%)、「同學及老師人脈」(20.71%)、「校內實務課程」(11.54%)位居前三名。

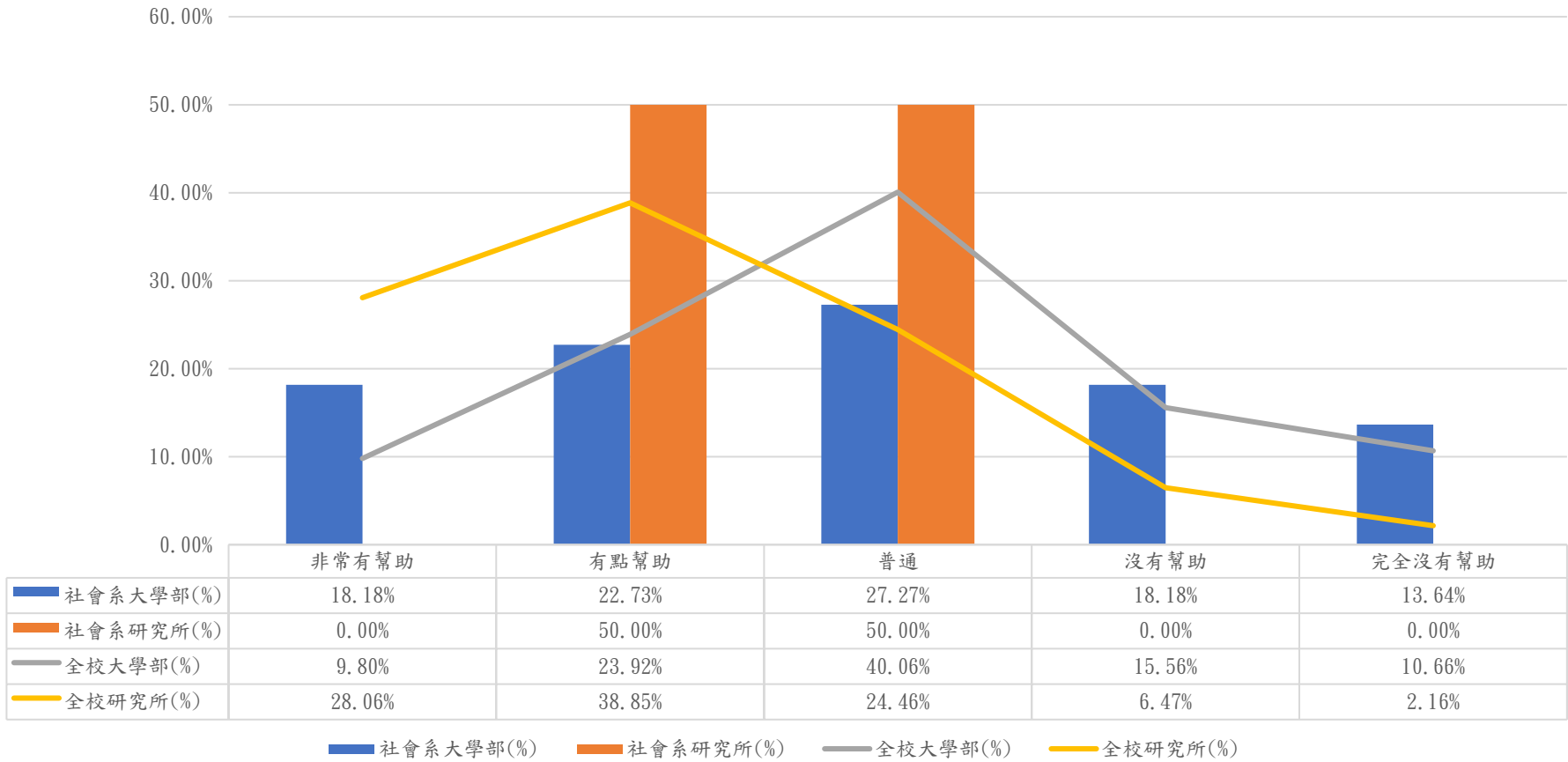
整體大學部畢業校友認為在學期間對工作有幫助之學習經驗為「專業知識、知能傳授」(19.62%)第一，接著為「同學及老師人脈」(20.71%)第二，「校外業界實習」(11.40%)。研究所畢業校友認為在學期間對工作有幫助之學習經驗為「專業知識、知能傳授」(33.25%)、其次為「同學及老師人脈」(27.73%)、第三為「校內實務課程」(12.27%)。

調查項目		專業知識知能傳授	同學及老師人脈	校內實務課程	校外業界實習	社團活動	語言學習	參與國際交流活動	志工服務、服務學習	研究或教學助理	其他訓練	總和
社會系	人數	32	44	22	33	23	7	6	10	10	2	189
大學部	百分比	16.93%	23.28%	11.64%	17.46%	12.17%	3.70%	3.17%	5.29%	5.29%	1.06%	100%
全校大學部	百分比	19.62%	17.91%	11.25%	11.40%	11.25%	9.44%	5.43%	5.87%	5.68%	2.15%	100%
社會系	人數	8	2	2	0	0	0	0	0	0	2	14
研究所	百分比	57.14%	14.29%	14.29%	0.00%	0.00%	0.00%	0.00%	0.00%	0.00%	14.29%	100%
全校研究所	百分比	33.25%	27.73%	12.27%	5.15%	3.56%	4.17%	2.70%	3.19%	6.99%	0.98%	100%
社會系	人數	40	46	24	33	23	7	6	10	10	4	203
總和	百分比	19.70%	22.66%	11.82%	16.26%	11.33%	3.45%	2.96%	4.93%	4.93%	1.97%	100%
全校總和	百分比	23.50%	20.71%	11.54%	9.62%	9.06%	7.94%	4.65%	5.11%	6.05%	1.82%	100%

表格 98 社會系整體校友與調查之整體校友在學期間「學習經驗」對目前工作最有幫助比例

社會系整體校友與調查之整體校友在學期間「學習經驗」對目前工作最有幫助比例(%)



圖 63 社會系整體校友與調查之整體校友在學期間「學習經驗」對目前工作最有幫助比例

## 十五、 社會系畢業後到現在的經驗，學校未來可幫助學弟妹強化的職場職能分析

本題項以 106 學年度社會系畢業校友為對象，以整體、大學部及研究所為分析單位進行統計分析，分析結果如表 25 所示，普遍社會系畢業校友認為學校未來可以幫助學弟妹強化的職場職能(專業知識除外)，第一為「溝通表達能力」(16 人，占 19.75%)、「人際互動能力」為第二(10 人，占 12.35%)，「問題解決能力」(9 人，占 11.11%)則位居第三名。大學部的校友認為第一為「溝通表達能力」(14 人，占 20.29%)、「人際互動能力」為第二(10 人，占 14.49%)，「問題解決能力」(7 人，占 10.14%)則為第三。研究所畢業校友則認為「溝通表達能力」、「持續學習能力」、「問題解決能力」、「外語能力」(2 人，占 16.67%)為共同第一。

106 學年度整體畢業校友認為學校未來可幫助學弟妹強化的職場職能(專業知識除外)以「溝通表達能力」(占 19.83%)、「問題解決能力」(13.79%)及「人際互動能力」(12.94%)位居前三名。大學部畢業校友認為學校未來可幫助學弟妹強化的職場職能(專業知識除外)以「溝通表達能力」(20.85%)、「人際互動能力」(占 14.06%)及「問題解決能力」(占 13.67%)位居前三名。研究所畢業校友認為學校未來可強化的職場職能(專業知識除外)以「溝通表達能力」(17.18%)第一、其次為「問題解決能力」(14.10%)、「持續學習能力」(12.31%)則為第三名。

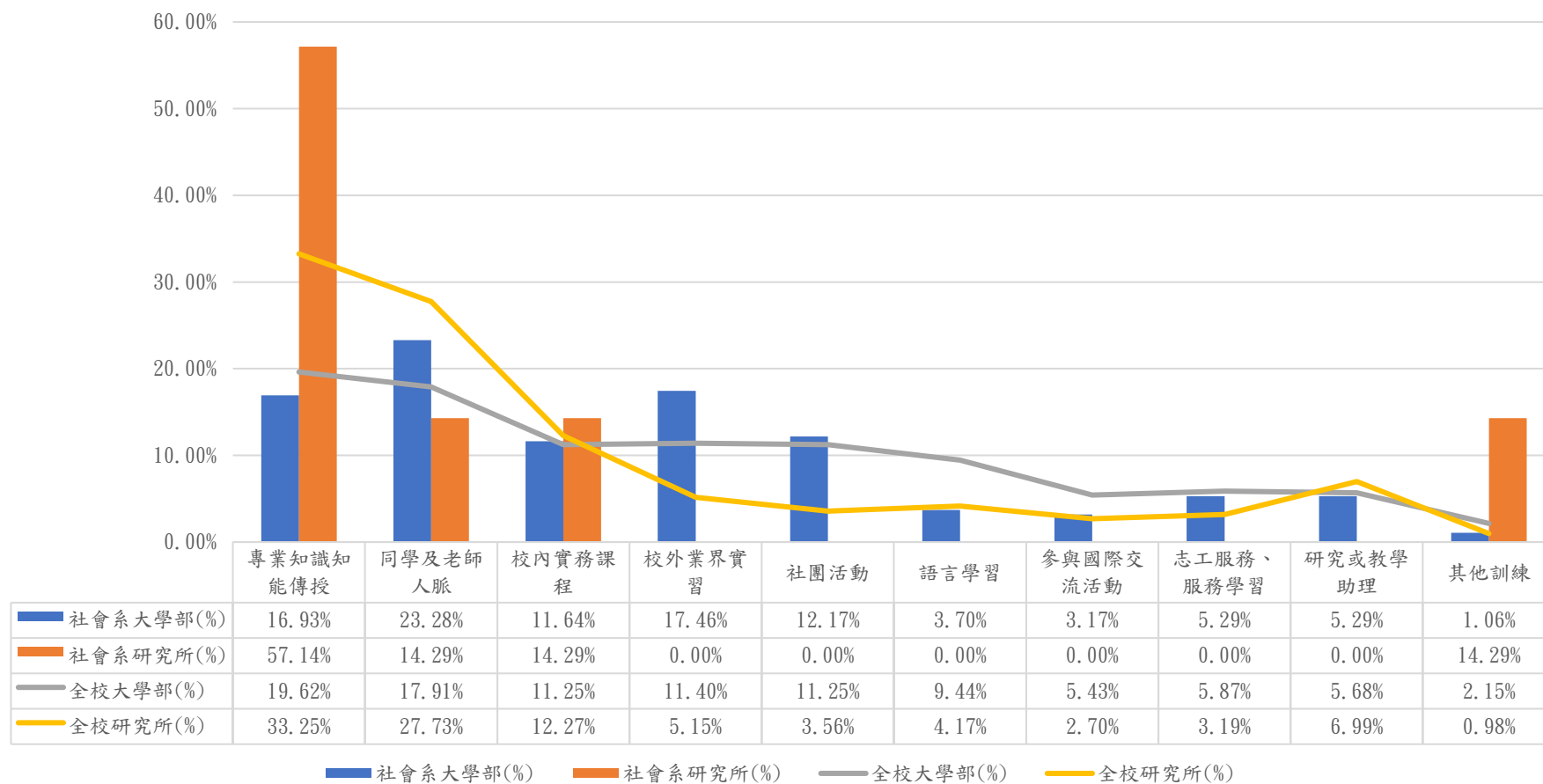

調查項目		溝通表達能力	持續學習能力	人際互動能力	團隊合作能力	問題解決能力	創新能力	工作紀律、責任感及時間管理能力	資訊科技應用能力	外語能力	跨領域整合能力	領導能力	總和
社會系	人數	14	5	10	5	7	0	6	6	7	5	4	69
大學部	百分比	20.29%	7.25%	14.49%	7.25%	10.14%	0.00%	8.70%	8.70%	10.14%	7.25%	5.80%	100%
全校	百分比	20.85%	8.65%	14.06%	7.57%	13.67%	3.64%	8.95%	5.41%	8.26%	6.00%	2.95%	100%
社會系	人數	2	2	0	0	2	0	0	2	1	2	1	12
研究所	百分比	16.67%	16.67%	0.00%	0.00%	16.67%	0.00%	0.00%	16.67%	8.33%	16.67%	8.33%	100%
全校	百分比	17.18%	12.31%	10.00%	8.97%	14.10%	8.46%	8.46%	4.10%	5.38%	6.41%	4.62%	100%
社會系	人數	16	7	10	5	9	0	6	8	8	7	5	81
總和	百分比	19.75%	8.64%	12.35%	6.17%	11.11%	0.00%	7.41%	9.88%	9.88%	8.64%	6.17%	100%
全校	百分比	19.83%	9.67%	12.94%	7.96%	13.79%	4.98%	8.81%	5.05%	7.46%	6.11%	3.41%	100%

表格 99 社會系畢業校友與全校認為畢業後到現在的經驗，學校未來可幫助學弟妹強化的職場職能比例

因該題項僅調查畢業 5 年之校友，故整體人數較少。

社會系畢業校友與全校認為畢業後到現在的經驗，學校未來可幫助學弟妹強化的職場職能比例(%)



圖 64 社會系畢業校友與全校認為畢業後到現在的經驗，學校未來可幫助學弟妹強化的職場職能比例(%)

## 十六、社會系畢業後到現在的經驗，學校職場職能培養助益類別分析

本題項以 106 學年度社會系畢業校友為對象，以整體、大學部及研究所為分析單位進行統計分析，分析結果如表 26 所示，普遍社會系畢業校友認為學校培養之職場職能以「人際互動能力」(24 人，占 18.18%)為第一有幫助的能力，其次為「溝通表達能力」(23 人，占 17.42%)，最後「問題解決能力」(20 人，占 15.15%)為第三有幫助的能力。社會系大學部畢業校友認為「人際互動能力」(16 人，占 20.51%)最有助益，其次為「溝通表達能力」(15 人，占 19.23%)，第三則為「團隊合作能力」(14 人，占 17.95%)。社會系研究所畢業校友認為「問題解決能力」(為 10 人，占 18.52%)最有助益，其次為「溝通表達能力」、「問題解決能力」、「人際互動能力」(8 人，占 14.81%)。

106 學年度整體畢業校友認為學校培養之職場職能以「溝通表達能力」15.96%、「人際互動能力」14.46%及「問題解決能力」13.55%這三項最有幫助。大學部畢業校友認為學校培養之職場職能以「溝通表達能力」最有幫助 16.57%其次為「人際互動能力」15.27%以及「問題解決能力」、「團隊合作能力」同為 12.66%。研究所畢業校友認為學校培養之職場職能以「溝通表達能力」17.89%、「持續學習能力」15.44%及「問題解決能力」15.20%，這三項最有幫助。

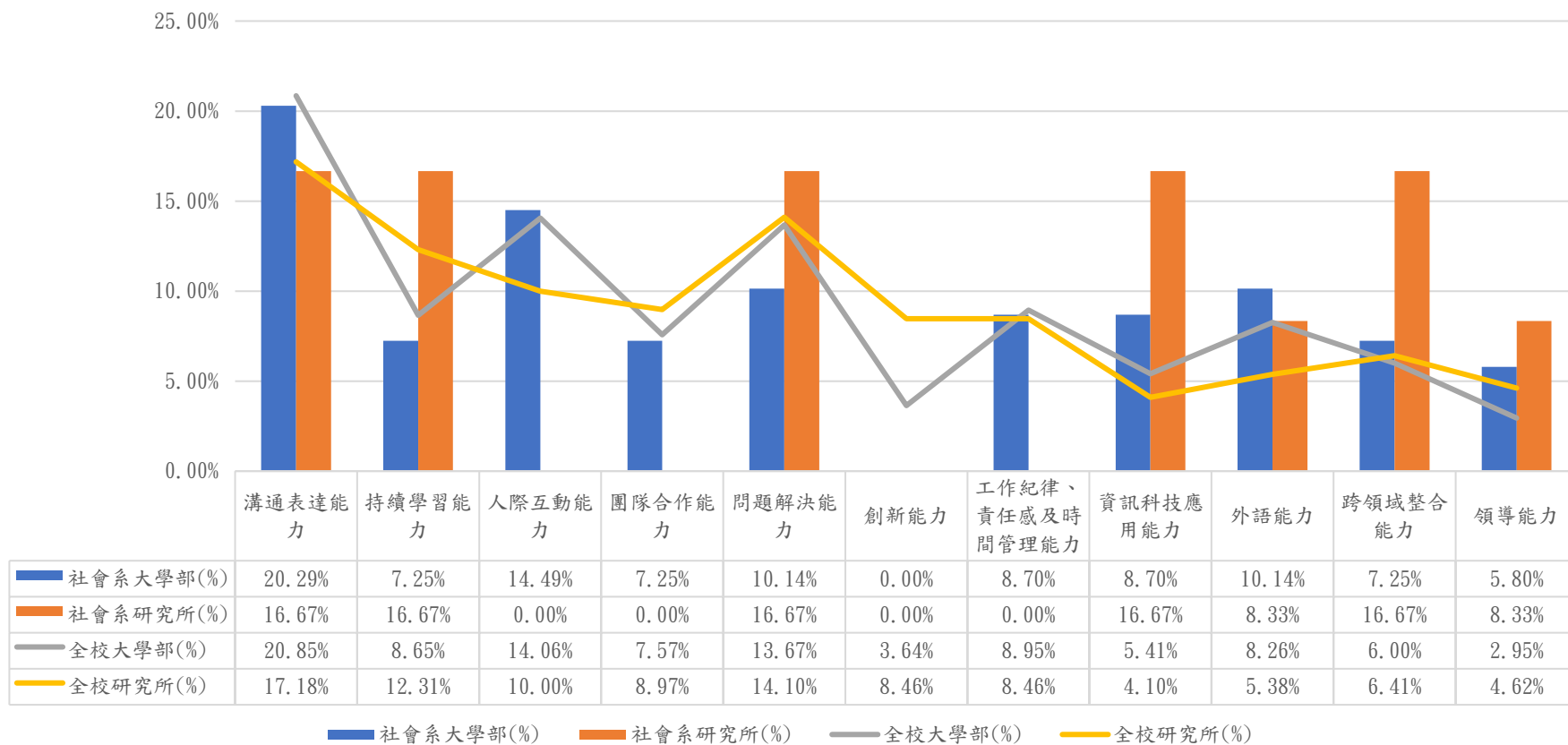
調查項目		溝通表達能力	持續學習能力	人際互動能力	團隊合作能力	問題解決能力	創新能力	工作紀律、責任感及時間管理能力	資訊科技應用能力	外語能力	跨領域整合能力	領導能力	其他能力	總和
社會系	人數	6	3	9	8	5	1	7	4	2	4	3	0	52
大學部	百分比	11.54%	5.77%	17.31%	15.38%	9.62%	1.92%	13.46%	7.69%	3.85%	7.69%	5.77%	0.00%	100%
全校	百分比	16.57%	9.59%	15.27%	12.66%	12.66%	4.14%	10.06%	4.85%	4.14%	6.04%	2.72%	1.30%	100%
社會系	人數	1	1	1	0	1	1	1	2	1	2	0	0	12
研究所	百分比	8.33%	8.33%	8.33%	0.00%	8.33%	8.33%	8.33%	16.67%	8.33%	16.67%	0.00%	0.00%	100%
全校	百分比	14.53%	13.41%	12.57%	9.22%	15.64%	6.98%	8.66%	4.47%	3.63%	7.26%	2.23%	1.40%	100%
社會系	人數	7	4	10	8	6	2	8	6	3	6	3	0	63
總和	百分比	11.11%	6.35%	15.87%	12.70%	9.52%	3.17%	12.70%	9.52%	4.76%	9.52%	4.76%	0.00%	100%
全校	百分比	15.96%	10.72%	14.46%	11.64%	13.55%	4.99%	9.64%	4.74%	3.99%	6.40%	2.58%	1.33%	100%

表格 100 社會系與全校畢業後到現在的經驗，學校職場職能培養助益類別比例  
因該題項僅調查畢業 5 年之校友，故整體人數較少。

社會系與全校畢業後到現在的經驗，學校職場職能培養助益類別比例(%)



圖 65 社會系與全校畢業後到現在的經驗，學校職場職能培養助益類別比例(%)

## 十七、 社會系如有進修機會，最想在學校進修之學門分析

本題項以 106 學年度社會系畢業校友為對象，以整體、大學部及研究所為分析單位進行統計分析，分析結果如表 27 所示，社會系畢業校友最想在學校進修之學門第一為「社會及行為科學學門」(4 人，占 13.33%)，第二的學門為「醫藥衛生學門」、「商業及管理學門」(3 人，占 10.00%)。社會系大學部畢業校友則最想進修「社會服務學門」(4 人，16.00%)。社會系研究所畢業校友最想進修的學門為「設計學門」、「商業及管理學門」、「生命科學學門」(1 人，占 20.00%)。

106 學年度整體畢業校友認為最想在學校進修之學門以「商業及管理學門」12.98%、「人文學門」及「教育學門」9.35%位居前三名。大學部畢業校友認為最想在學校進修之學門以「商業及管理學門」15.32%、「人文學門」8.87%及「教育學門」8.06%位居前三名。研究所畢業校友認為最想在學校進修之學門以「商業及管理學門」12.98%、「人文學門」13.16%及「教育學門」12.50%及位居前三名。

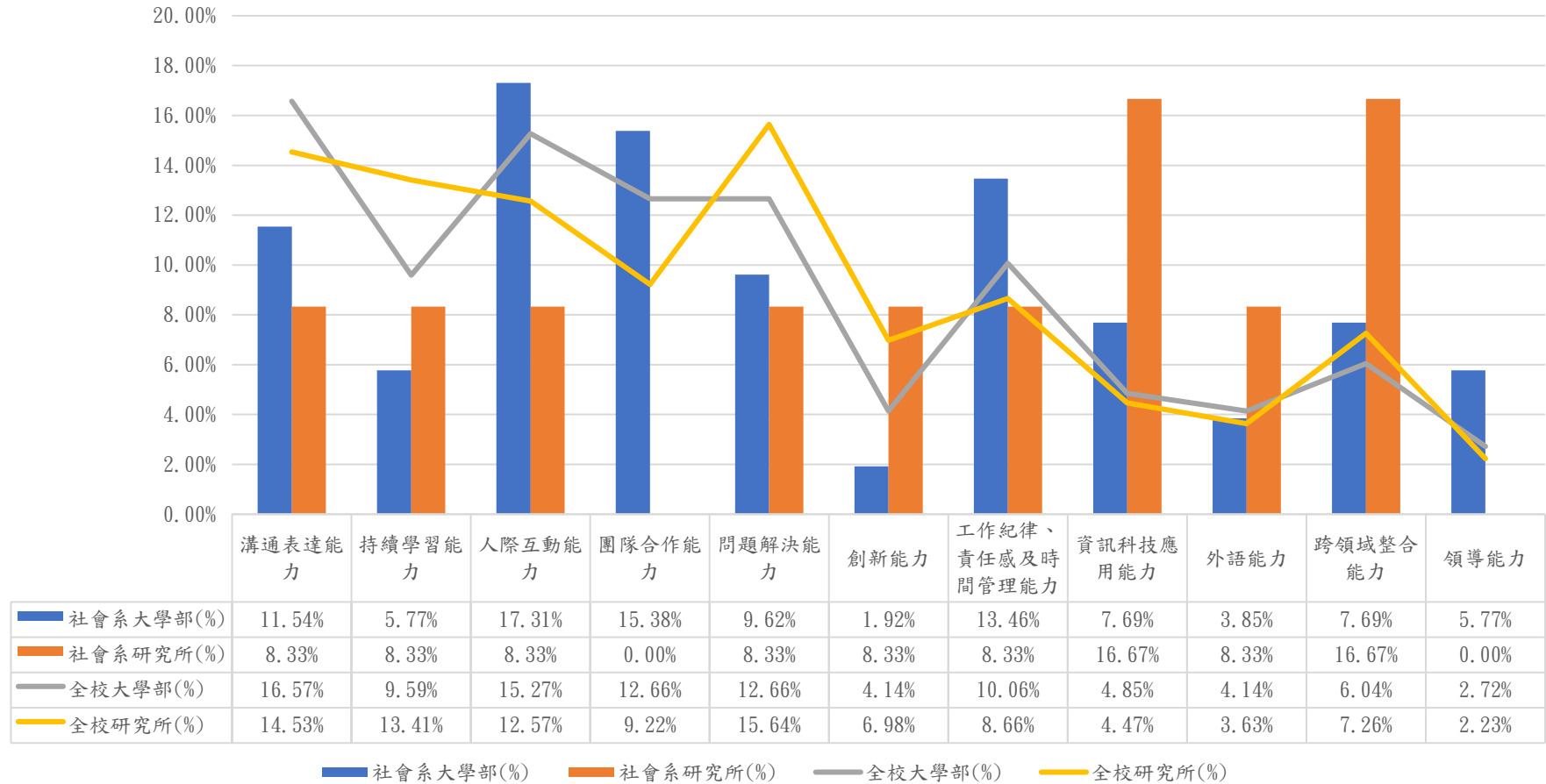
調查項目		教育學門	藝術學門	人文學門	設計學門	社會及行為科學學門	傳播學門	商業及管理學門	法律學門	生命科學學門	自然科學學門	數學及統計學門	電算機學門
社會系	人數	1	1	0	1	2	1	2	0	0	0	0	1
大學部	百分比	4.00%	4.00%	0.00%	4.00%	8.00%	4.00%	8.00%	0.00%	0.00%	0.00%	0.00%	4.00%
全校	百分比	8.06%	4.84%	8.87%	4.84%	3.23%	4.30%	15.32%	4.30%	1.08%	0.00%	0.54%	4.57%
社會系	人數	0	0	0	1	0	0	1	0	1	0	0	0
研究所	百分比	0.00%	0.00%	0.00%	20.00%	0.00%	0.00%	20.00%	0.00%	20.00%	0.00%	0.00%	0.00%
全校	百分比	12.50%	4.61%	13.16%	3.95%	5.92%	3.95%	7.24%	3.29%	1.97%	0.66%	0.00%	0.66%
社會系	人數	1	1	0	2	2	1	3	0	1	0	0	1
總和	百分比	3.33%	3.33%	0.00%	6.67%	6.67%	3.33%	10.00%	0.00%	3.33%	0.00%	0.00%	3.33%
全校	百分比	9.35%	4.77%	10.11%	4.58%	4.01%	4.20%	12.98%	4.01%	1.34%	0.19%	0.38%	3.44%

表格 101 社會系與全校最想在學校進修之學門比例

因該題項僅調查畢業 5 年之校友，故整體人數較少。

調查項目		工程學門	建築及都市規劃學門	農業科學學門	獸醫學門	醫藥衛生學門	社會服務學門	民生學門	運輸服務學門	環境保護學門	軍警國防安全學門	其他學門	沒有進修需求
社會系 大學部	人數	0	0	1	1	3	4	0	0	0	3	0	4
	百分比	0.00%	0.00%	4.00%	4.00%	12.00%	16.00%	0.00%	0.00%	0.00%	12.00%	0.00%	16.00%
全校 大學部	百分比	2.96%	1.08%	2.69%	1.34%	2.96%	2.42%	0.81%	0.81%	0.54%	1.34%	1.34%	21.77%
社會系 研究所	人數	0	0	0	0	0	0	0	0	0	0	0	2
	百分比	0.00%	0.00%	0.00%	0.00%	0.00%	0.00%	0.00%	0.00%	0.00%	0.00%	0.00%	40.00%
全校 研究所	百分比	4.61%	1.32%	0.00%	0.66%	2.63%	3.29%	1.32%	0.66%	1.32%	0.00%	0.66%	25.66%
社會系總 和	人數	0	0	1	1	3	4	0	0	0	3	0	6
	百分比	0.00%	0.00%	3.33%	3.33%	10.00%	13.33%	0.00%	0.00%	0.00%	10.00%	0.00%	20.00%
全校 總和	百分比	3.44%	1.15%	1.91%	1.15%	2.86%	2.67%	0.95%	0.76%	0.76%	0.95%	1.15%	22.90%

表格 102 社會系與全校最想在學校進修之學門比例  
因該題項僅調查畢業 5 年之校友，故整體人數較少。



社會系與全校最想在學校進修之學門比例(%)



圖 64 社會系與全校最想在學校進修之學門比例(%)

## 社會系分析報告 第 3 部分 就業條件

### 十八、社會系自身具備的專業能力與工作要求相符程度分析

本題項以 108 學年度、110 學年度社會系畢業校友為對象，以整體、大學部及研究所為分析單位進行統計分析，分析結果如表 29 所示，(普通至非常符合視為符合)，108 學年度、110 學年度社會系整體畢業校友有 80.60%認為自身具備的專業能力與工作要求相符；大學部畢業校友有 80.00%認為自身具備的專業能力與工作要求相符；研究所畢業校友有 85.71%認為自身具備的專業能力與工作要求相符。

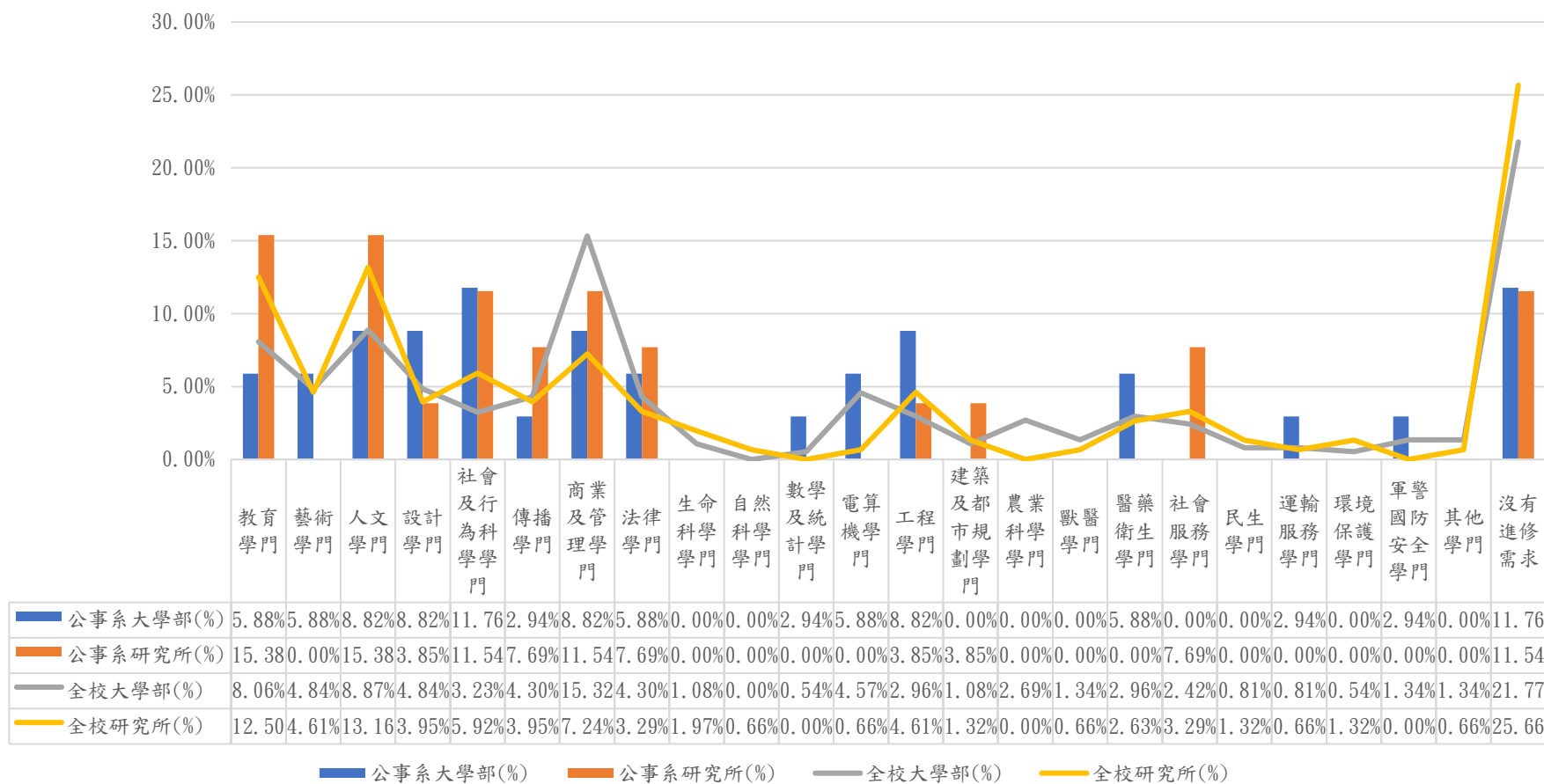
本次調查 108 學年度、110 學年度全校整體畢業校友有 84.90%認為自身具備的專業能力與工作要求相符；大學部畢業校友有 81.66%認為自身具備的專業能力與工作要求相符；研究所畢業校友有 93.01%認為自身具備的專業能力與工作要求相符。

調查項目		非常符合	符合	尚可	不符合	非常不符合	總和
社會系	人數	16	22	10	5	7	60
	百分比	26.67%	36.67%	16.67%	8.33%	11.67%	100%
大學部	人數	1	3	2	0	1	7
	百分比	14.29%	42.86%	28.57%	0.00%	14.29%	100%
社會系 總和	人數	17	25	12	5	8	67
	百分比	25.37%	37.31%	17.91%	7.46%	11.94%	100%

表格 103 社會系 108、110 學年度整體校友自身具備的專業能力與工作要求相符程度比例

調查項目		非常符合	符合	尚可	不符合	非常不符合	總和
全校	人數	141	220	169	56	63	649
	百分比	21.73%	33.90%	26.04%	8.63%	9.71%	100%
大學部	人數	115	98	27	10	8	258
	百分比	44.57%	37.98%	10.47%	3.88%	3.10%	100%
研究所	人數	256	318	196	66	71	907
	百分比	28.22%	35.06%	21.61%	7.28%	7.83%	100%

表格 104 全校 108、110 學年度整體校友自身具備的專業能力與工作要求相符程度比例

因該題項僅調查畢業 1、3 年之校友，故僅分析兩年資料。

社會系畢業1、3年校友畢業系(所)與全校自身具備的專業能力與工作要求相符程度比例  
(%)



圖 66 社會系畢業1、3年校友畢業系(所)與全校自身具備的專業能力與工作要求相符程度比例(%)

## 十九、社會系專業證照需求分析

本題項以 108、110 學年度本國籍畢業校友為對象，以整體、大學部及研究所為分析單位進行統計分析，分析結果如表 31 所示，社會系畢業校友有 35.71%(19 人)認為目前工作需要專業證照；大學部畢業校友有 22.81%(13 人)認為目前的工作需要專業證照，研究所畢業校友則有 53.66%(6 人)認為目前工作需要專業證照。

108、110 學年度整體畢業校友有 35.50%為目前的工作需要專業證照。大學部畢業校友有 24.04%認為目前的工作需要專業證照。研究所畢業校友有 64.34%認為目前的工作需要專業證照。

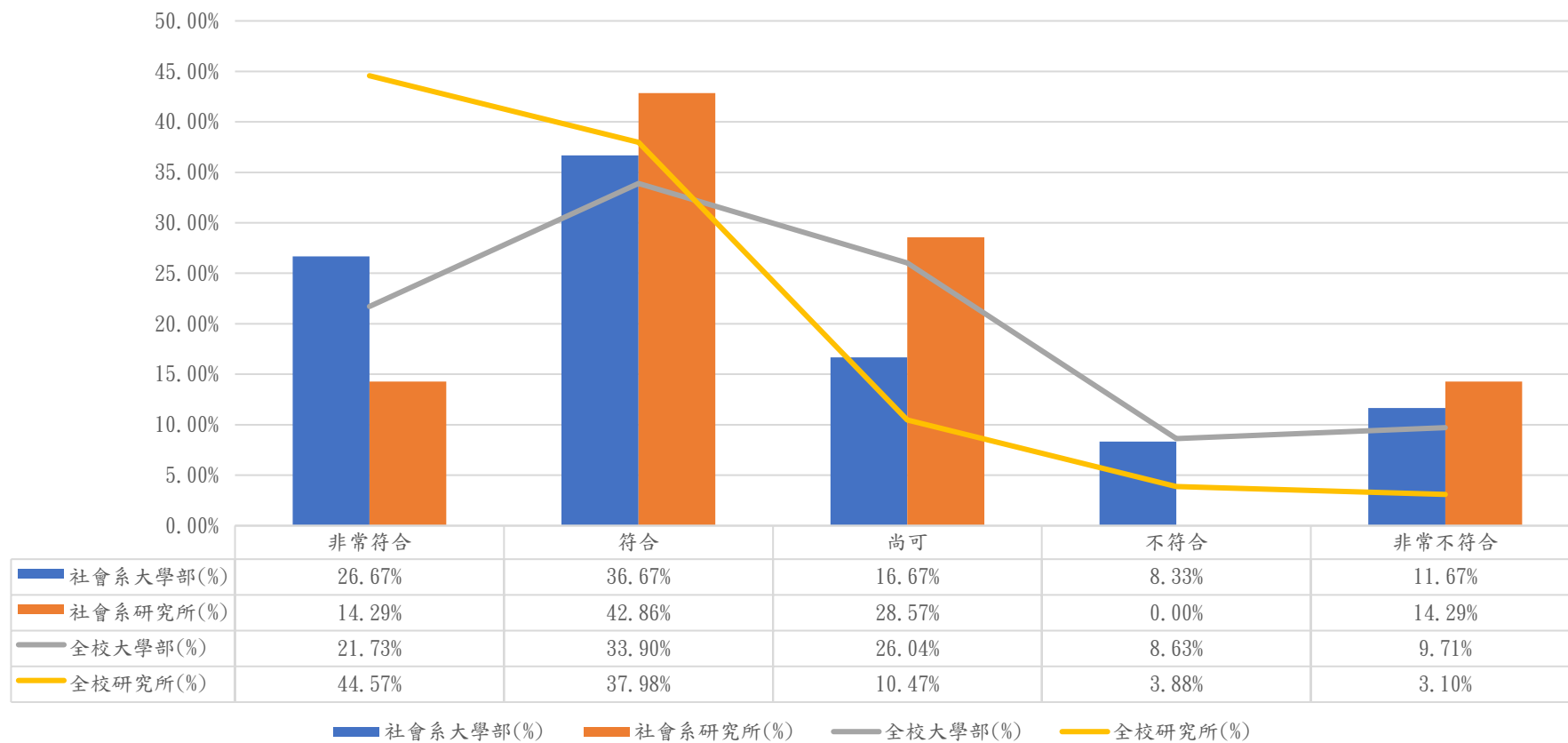
調查項目		需要	不需要	總計
社會系	人數	13	47	60
	百分比	22.81%	77.19%	100%
全校	百分比	24.04%	75.96%	100%
社會系	人數	6	1	7
	百分比	53.66%	46.34%	100%
全校	百分比	64.34%	35.66%	100%
社會系	人數	19	48	67
	百分比	35.71%	64.29%	100%
全校	百分比	35.50%	64.50%	100%

表格 105 社會系畢業 1、3 年與本次調查畢業 1、3 年之全校專業證照需求比例



圖 67 社會系畢業1、3年與本次調查畢業1、3年之全校專業證照需求比例(%)

因該題項僅調查畢業1、3年之校友，故僅分析兩年資料。

## 二十、社會系工作內容與畢業系(所)專業訓練課程相符程度分析

本題項以 108、110 學年度社會系畢業校友為對象，以整體、大學部及研究所為分析單位進行統計分析，分析結果如表 32 所示，(普通至非常符合視為符合)，社會系畢業校友有 67.16%認為工作內容與畢業系(所)專業訓練課程相符；大學部畢業校友有 66.67%認為工作內容與畢業系(所)專業課程相符，研究所畢業校友則有 71.43%認為工作內容與畢業系(所)專業課程相符。

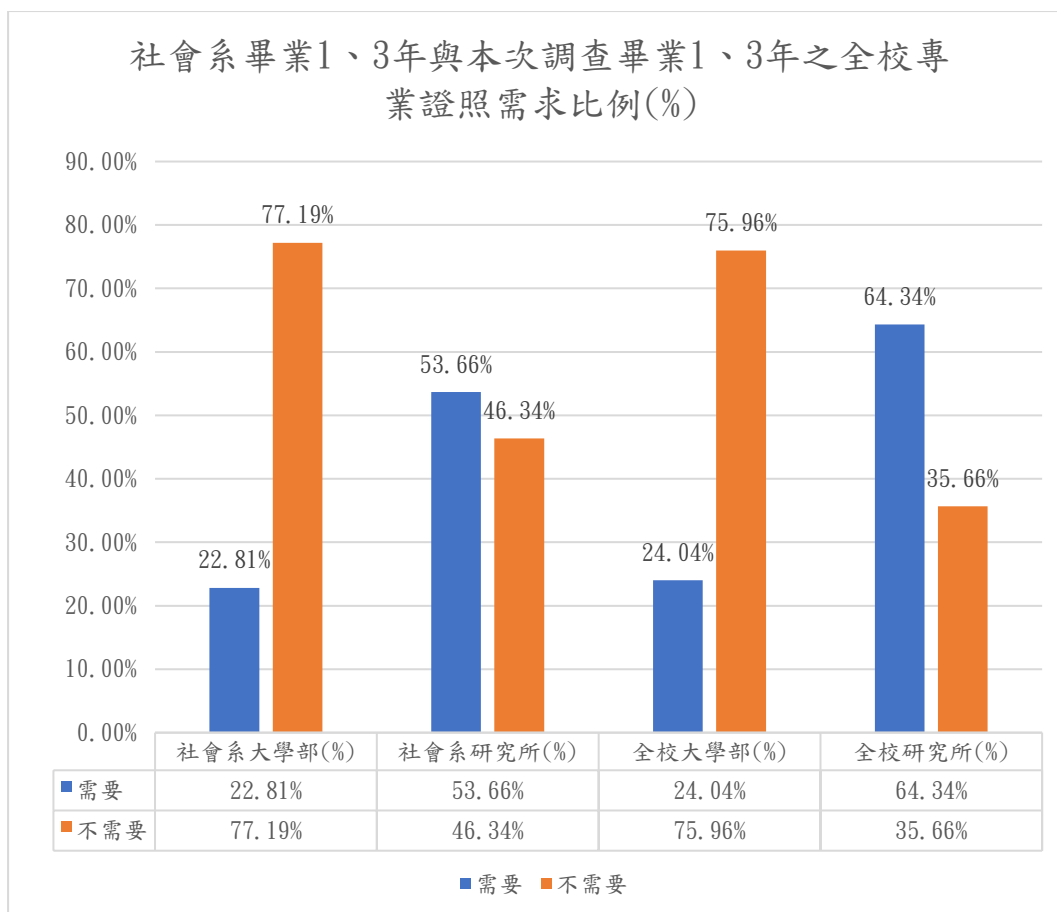
108、110 學年度整體畢業校友有 59.84%認為工作內容與畢業系(所)專業訓練課程相符；大學部畢業校友有 52.94%認為工作內容與畢業系(所)專業訓練課程相符；研究所畢業校友有 78.63%認為工作內容與畢業系(所)專業訓練課程相符。

調查項目		非常符合	符合	普通	不符合	非常不符合	總和
社會系	人數	15	14	11	9	11	60
大學部	百分比	25.00%	23.33%	18.33%	15.00%	18.33%	100%
全校	百分比	11.09%	21.57%	24.50%	20.96%	21.88%	100%
社會系	人數	1	2	2	2	0	7
研究所	百分比	14.29%	28.57%	28.57%	28.57%	0.00%	100%
全校	百分比	21.32%	38.76%	22.87%	10.85%	6.20%	100%
社會系	人數	16	16	13	11	11	67
總和	百分比	23.88%	23.88%	19.40%	16.42%	16.42%	100%
全校	百分比	14.00%	26.46%	24.04%	18.08%	17.42%	100%

表格 106 社會系畢業 1、3 年與全校畢業 1、3 年校友系所專業訓練與工作相符比例

因該題項僅調查畢業 1、3 年之校友，故僅分析兩年資料。

社會系與全校畢業1、3年校友系所專業訓練與工作相符比例(%)



圖 68 社會系畢業1、3年與全校畢業1、3年校友系所專業訓練與工作相符比例(%)

※普通至非常符合視為符合，不符合與非常不符合為不符合

## 二十一、 社會系為了工作或自我生涯發展從事進修或考試，提升自我專業能力分析

### 力分析

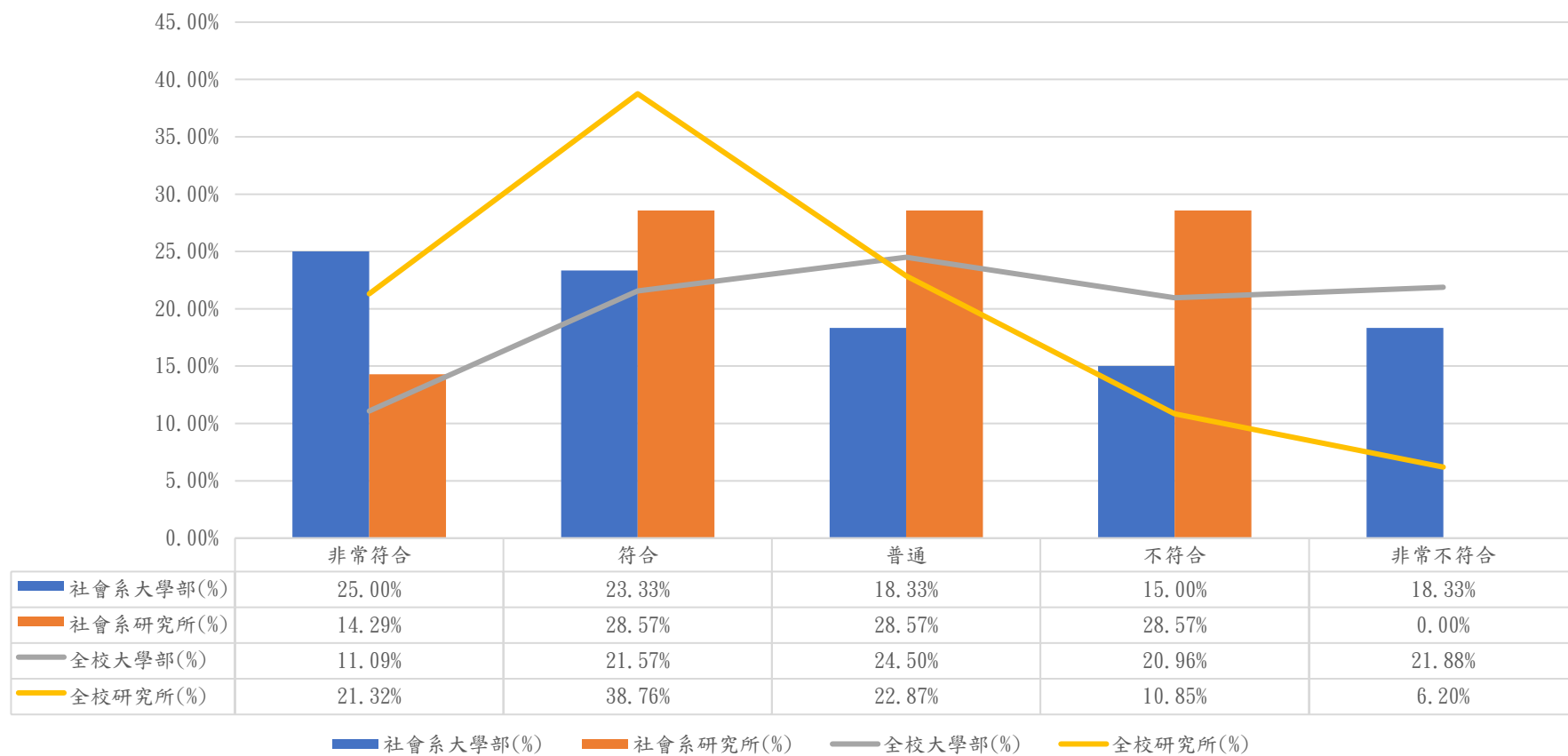
#### 1. 是否為了工作或自我生涯發展從事進修或考試，提升自我專業能力

本題項以 108、110 學年度本國籍畢業校友為對象，以整體、大學部及研究所為分析單位進行統計分析，分析結果如表 33 所示，社會系畢業生整體校友有 50.75%提升自我專業能力；大學部畢業校友有 48.33%提升自我專業能力；研究所畢業校友有 71.43%提升自我專業能力。

108、110 學年度整體畢業校友有 49.72%提升自我專業能力；大學部畢業校友有 43.76%提升自我專業能力；研究所畢業校友有 64.73%提升自我專業能力。

調查項目		是	否	總計
社會系 大學部	人數	29	31	60
	百分比	48.33%	51.67%	100%
全校 大學部	百分比	43.76%	56.24%	100%
社會系 研究所	人數	5	2	7
	百分比	71.43%	28.57%	100%
全校 研究所	百分比	64.73%	35.27%	100%
社會系 總和	人數	34	33	67
	百分比	50.75%	49.25%	100%
全校 總和	百分比	49.72%	50.28%	100%

表格 107 社會系畢業 1、3 年校友與全校為了工作或自我生涯發展從事進修或考試，提升自我專業能力  
因該題項僅調查畢業 1、3 年之校友，故僅分析兩年資料。



## 2. 進修或考試類型

本題項以 108、110 學年度社會系畢業校友為對象，以整體、大學部及研究所為分析單位進行統計分析，分析結果如表 34 所示，社會系整體畢業校友以「國家考試」比例最高(人數為 13 人，占 38.24%)；大學部畢業校友以「國家考試」比例最高(人數為 13 人，占 44.83%)；研究所畢業校友以「國內大專校院進修」比例最高(人數為 4 人，占 80.00%)。

108、110 學年度整體畢業校友以「國內大專校院進修」比例最高占 29.93；大學部畢業校友以「國內大專校院進修」、「國家考試」比例最高為 18.66%)；研究所畢業校友以「國內大專校院進修」比例最高為 49.10%。

調查項目		國內大專校院進修	出國進修	國家考試	技術士證照	金融證照	教師證	電腦認證	語言證照	其他	總和
社會系	人數	3	0	13	2	2	1	2	0	6	29
大學部	百分比	10.34%	0.00%	44.83%	6.90%	6.90%	3.45%	6.90%	0.00%	20.69%	100%
全校大學部	百分比	18.66%	2.46%	18.66%	19.01%	8.80%	1.76%	5.63%	11.62%	13.38%	100%
社會系	人數	4	0	0	0	0	0	0	0	1	5
研究所	百分比	80.00%	0.00%	0.00%	0.00%	0.00%	0.00%	0.00%	0.00%	20.00%	100%
全校研究所	百分比	49.10%	1.20%	8.38%	11.38%	7.19%	4.19%	2.99%	7.19%	8.38%	100%
社會系	人數	7	0	13	2	2	1	2	0	7	34
總和	百分比	20.59%	0.00%	38.24%	5.88%	5.88%	2.94%	5.88%	0.00%	20.59%	100%
全校總和	百分比	29.93%	2.00%	14.86%	16.19%	8.20%	2.66%	4.66%	9.98%	11.53%	100%

表格 108 社會系畢業 1、3 年校友與全校進修或考試類型

因該題項僅調查畢業 1、3 年之校友，故僅分析兩年資料。

### 3. 從事進修或考試後，對薪資待遇、職務升遷或工作滿意度的幫助幅度

本題項以 108 學年度社會系畢業校友，進行進修或考試者為對象，以整體、大學部及研究所為分析單位進行統計分析，分析結果如表 35 所示(普通至非常有幫助視為有幫助)，108 學年度社會系整體畢業校友有 88.24%認為提升自我專業能力後對工作有幫助；大學部畢業校友有 87.50%認為提升自我專業能力後對工作有幫助；研究所畢業校友有 100%認為提升自我專業能力後對工作有幫助。

108 學年度整體畢業校友有 90.61%認為提升自我專業能力後對工作有幫助；大學部畢業校友有 88.48%認為提升自我專業能力後對工作有幫助；研究所畢業校友有 95.00%認為提升自我專業能力後對工作有幫助。

調查項目		非常有幫助	有點幫助	普通	沒有幫助	完全沒有幫助	總計
社會系	人數	4	9	1	1	1	16
	百分比	25.00%	56.25%	6.25%	6.25%	6.25%	100.00%
大學部	百分比	23.03%	36.36%	29.09%	6.06%	5.45%	100%
社會系	人數	0	0	1	0	0	1
	百分比	0.00%	0.00%	100.00%	0.00%	0.00%	100.00%
研究所	百分比	41.25%	35.00%	18.75%	5.00%	0.00%	100%
社會系	人數	4	9	2	1	1	17
	百分比	23.53%	52.94%	11.76%	5.88%	5.88%	100.00%
總計	百分比	28.98%	35.92%	25.71%	5.71%	3.67%	100%

表格 109 社會系畢業 3 年校友與全校從事進修或考試後，對薪資待遇、職務升遷或工作滿意度的幫助幅度比例

因該題項僅調查畢業 3 年之校友，故僅分析一年資料。



圖 69 社會系工作或自我生涯發展從事進修或考試，提升自我專業能力(%)



圖 70 社會系畢業1、3年校友與全校進修或考試類型(%)

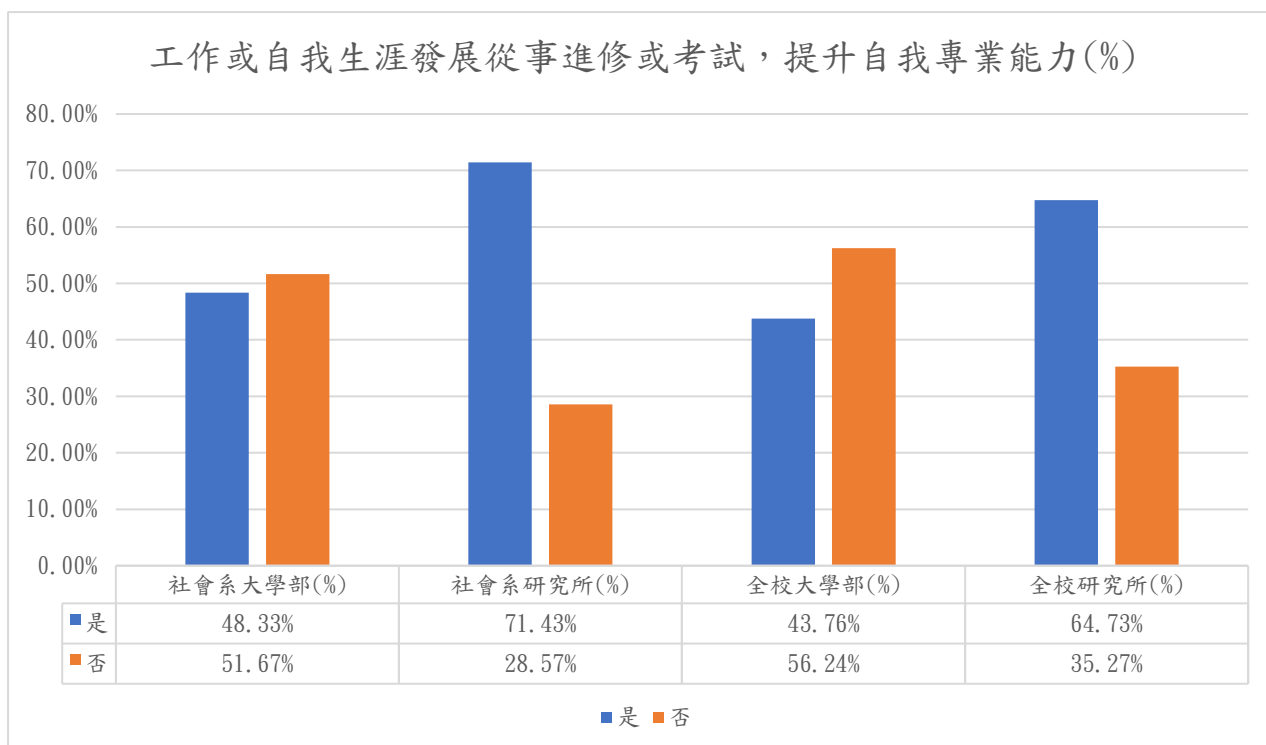

圖 71 社會系從事進修或考試後，對您薪資待遇、職務升遷或工作滿意度的幫助幅度比例(%)

## 二十二、 社會系學校未來可強化的職場職能分析(專業知識除外)

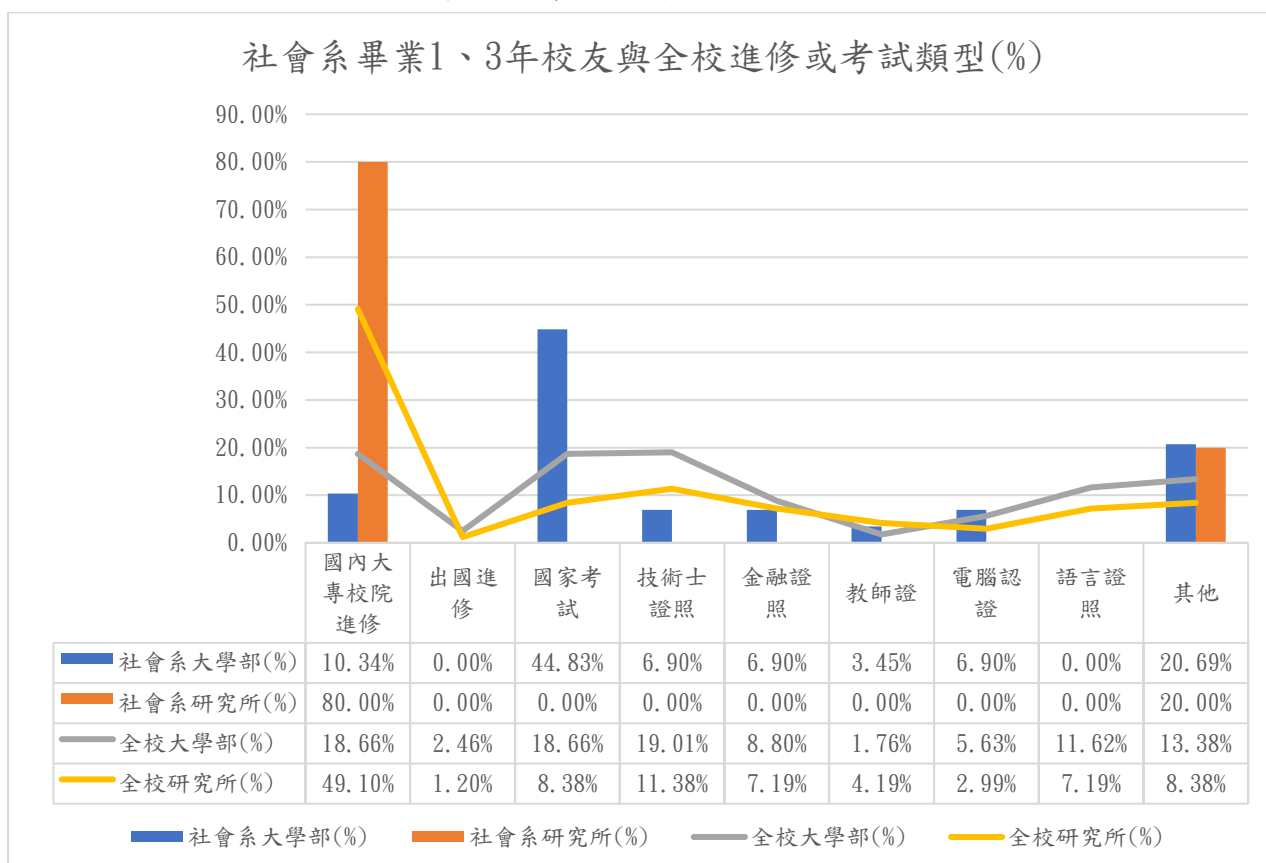
本題項以 108 學年度社會系畢業校友為對象，以整體、大學部及研究所為分析單位進行統計分析，分析結果如表 36 所示，108 學年度社會系整體畢業校友認為學校未來可強化的職場職能第一名以「溝通表達能力」(27 人，占 25.96%)，「問題解決能力」(21 人，占 20.19%)，「人際互動能力」(14 人，占 13.46%)則為第三名。

社會系大學部畢業校友認為學校未來可強化的職場職能以「溝通表達能力」(25 人，占 25.51%)、「問題解決能力」(20 人，占 20.14%)及「人際互動能力」、「團隊合作能力」(13 人，占 13.27%)位居前三名。社會系研究所畢業校友認為學校未來可強化的職場職能以「溝通表達能力」、「持續學習能力」同為第一(2 人，占 33.33%)，「問題解決能力」及「人際互動能力」為共同第二(1 人，占 16.67%)。

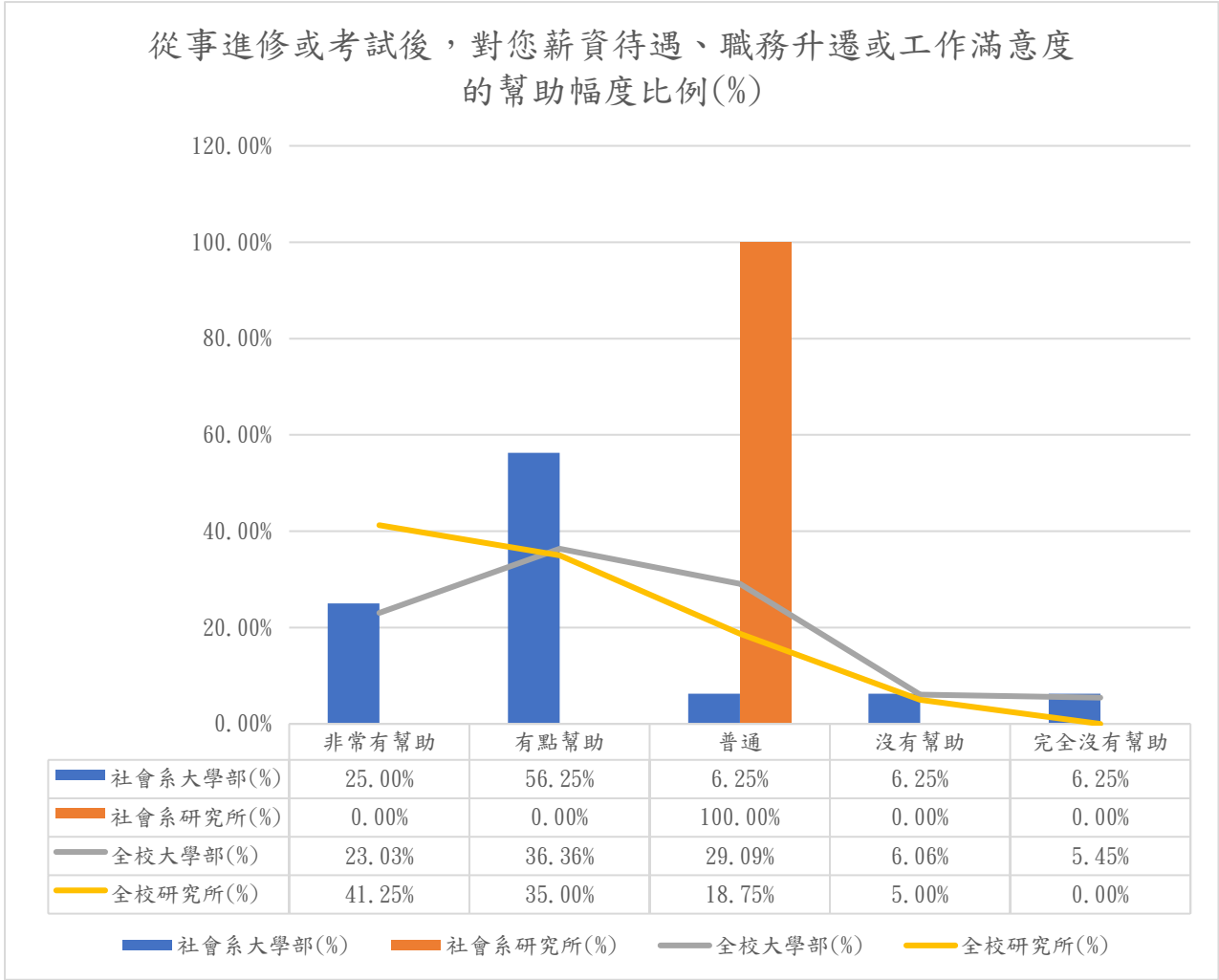
108 學年度整體畢業校友認為學校未來可強化的職場職能第一名以「溝通表達能力」占 22.79%，「持續學習能力」占 16.22%，「團隊合作能力」占 11.98%則為第三名。大學部畢業校友認為學校未來可強化的職場職能以「溝通表達能力」為 23.32%、「持續學習能力」為 17.05%及「團隊合作能力」為 11.15%位居前三名。研究所畢業校友認為學校未來可強化的職場職能以「溝通表達能力」為 21.28%、「持續學習能力」為 13.83%及「人際互動能力」為 6.38%位居前三名。

調查項目		溝通表達能力	問題解決能力	外語能力	持續學習能力	創新能力	團隊合作能力	人際互動能力	工作紀律、責任感及時間管理能力	資訊科技應用能力	其他	總計
社會系	人數	25	20	3	9	4	13	13	8	1	2	98
大學部	百分比	25.51%	20.41%	3.06%	9.18%	4.08%	13.27%	13.27%	8.16%	1.02%	2.04%	100%
全校	百分比	23.32%	17.05%	7.19%	11.15%	4.88%	9.77%	12.90%	9.40%	3.41%	0.92%	100%
社會系	人數	2	1	0	2	0	0	1	0	0	0	6
研究所	百分比	33.33%	16.67%	0.00%	33.33%	0.00%	0.00%	16.67%	0.00%	0.00%	0.00%	100%
全校	百分比	21.28%	13.83%	6.38%	14.36%	7.98%	8.51%	13.83%	6.91%	5.05%	1.86%	100%
社會系	人數	27	21	3	11	4	13	14	8	1	2	104
總和	百分比	25.96%	20.19%	2.88%	10.58%	3.85%	12.50%	13.46%	7.69%	0.96%	1.92%	100%
全校	百分比	22.79%	16.22%	6.98%	11.98%	5.68%	9.45%	13.14%	8.76%	3.83%	1.16%	100%

表格 110 社會系畢業3年與全校學校未來可強化的職場職能比例

因該題項僅調查畢業3年之校友，故僅分析一年資料。

學校未來可強化的職場職能分析(專業知識除外)(%)



圖 72 社會系畢業 3 年與全校學校未來可強化的職場職能(專業知識除外)(%)

### 二十三、 社會系在校期間參與職涯活動或就業服務幫助之分析

本題項以 110 學年度社會系畢業校友為對象，以整體、大學部及研究所為分析單位進行統計分析，分析結果如表 37 所示，110 學年度社會系整體畢業校友認為最常參與過學校哪些職涯活動或就業服務的幫助以「業界實習、參訪」(8 人，占 17.78%)、「校內工讀」(6 人，占 13.33%)及「校外工讀」(6 人，占 13.33%)位居前三名。

社會系大學部畢業校友最常參與過學校的職涯活動或就業服務以「業界實習、參訪」(8 人，占 17.78%)、「校內工讀」(6 人，占 13.33%)及「校外工讀」(6 人，占 13.33%)比例最高。社會系研究所畢業校友皆無參與過學校的職涯活動或就業服務。

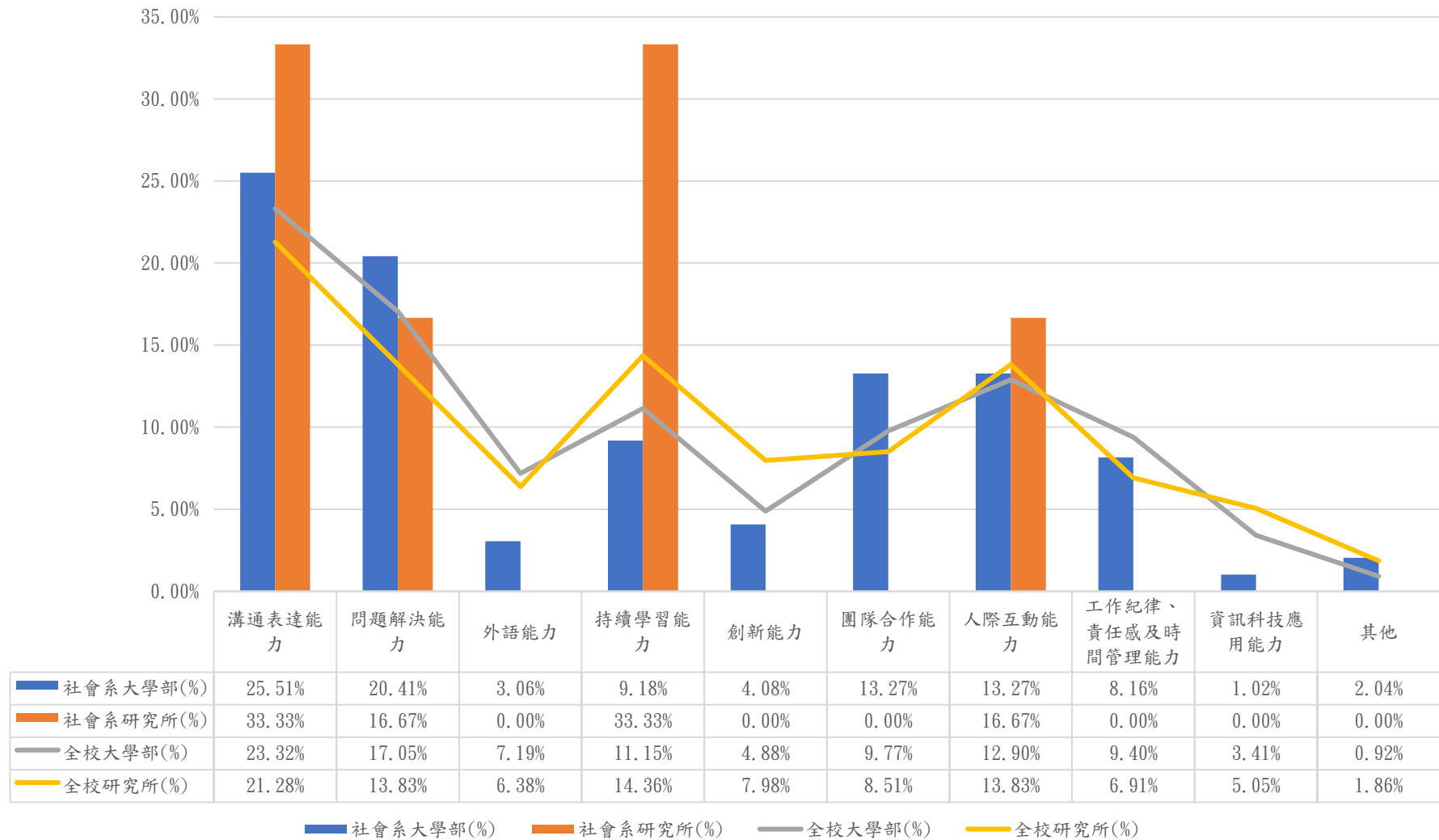
110 學年度整體畢業校友認為最常參與過學校哪些職涯活動或就業服務的幫助以「校內工讀」占 8.07%、「業界實習、參訪」占 7.00%及「校外工讀」5.63%位居前三名。大學部畢業校友最常參與過學校的職涯活動或就業服務為「校內工讀」10.12%及「業界實習、參訪」8.06%比例最高。研究所畢業校友最常參與過學校的職涯活動或就業服務則以「業界實習、參訪」比例最高 4.05%。



調查項目		無	大專校院 就業職能 平臺 (UCAN)	職涯諮 詢、就業 諮詢	職涯發展 課程(演 講)及活動	業界實 習、參訪	企業徵才 說明會	校園企業 徵才博覽 會	定期工作 訊息	校內工讀	校外工讀	其他	總和
社會系	人數	17	3	0	3	8	1	1	0	6	6	0	45
大學部	百分比	37.78%	6.67%	0.00%	6.67%	17.78%	2.22%	2.22%	0.00%	13.33%	13.33%	0.00%	100%
全校 大學部	百分比	58.88%	3.51%	3.10%	5.58%	8.06%	1.24%	2.07%	0.41%	10.12%	6.82%	0.21%	100%
社會系	人數	5	0	0	0	0	0	0	0	0	0	0	5
研究所	百分比	100.00%	0.00%	0.00%	0.00%	0.00%	0.00%	0.00%	0.00%	0.00%	0.00%	0.00%	100%
全校 研究所	百分比	86.71%	0.00%	0.58%	0.58%	4.05%	0.58%	2.31%	0.00%	2.31%	2.31%	0.58%	100%
社會系	人數	22	3	0	3	8	1	1	0	6	6	0	50
總和	百分比	44.00%	6.00%	0.00%	6.00%	16.00%	2.00%	2.00%	0.00%	12.00%	12.00%	0.00%	100%
全校 總和	百分比	66.21%	2.59%	2.44%	4.26%	7.00%	1.07%	2.13%	0.30%	8.07%	5.63%	0.30%	100%

表格 111 畢業 1 年畢業生最常參與學校職涯活動或就業活動之比例

因該題項僅調查畢業 1 年之校友，故僅分析一年資料。

畢業1年畢業生最常參與學校職涯活動或就業活動之比例(%)

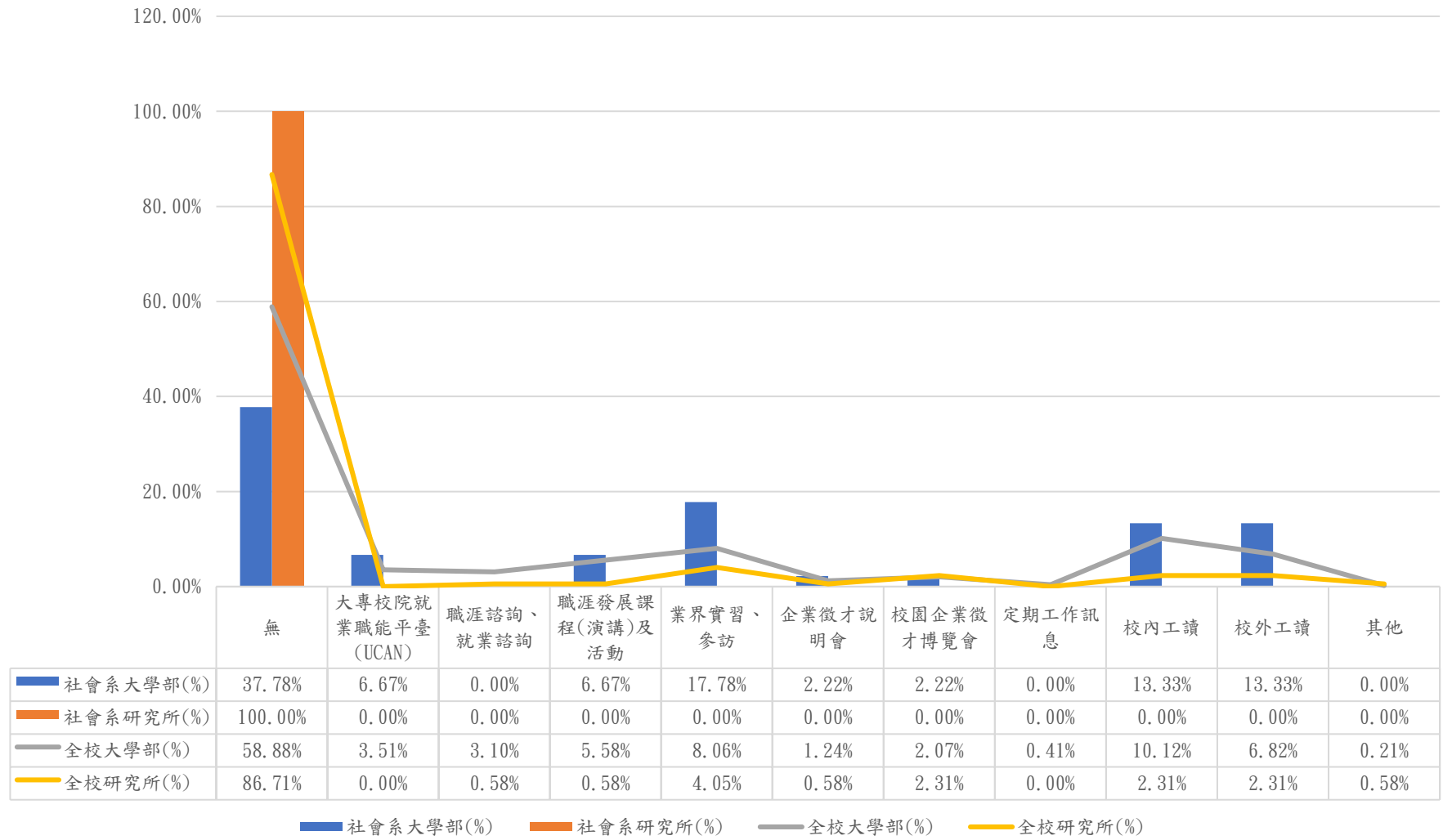

圖 73 社會系畢業1年畢業生最常參與學校職涯活動或就業活動之比例(%)

## 社會系分析報告結語

社會系就業狀況，大學部主要以企業為主，研究所主要以學校為主。主要行業類別為個人及社會服務比例最高；服務部門兩者皆以行政部門比例最高。社會系畢業校友於畢業後的進修以國家考試比例最高。未來如果要繼續進修，畢業五年校友大學部及研究所最想進修的學門皆為「社會及行為科學學門」。另外社會系畢業校友有 67.16%認為工作內容與畢業系(所)專業訓練課程相符。